PRIMER AÑO — Núm. 307. PORTE PAGADO Dirección, Redacción y Administración: AVENIDA DE MAYO 769 Buenos Aires, Miércoles 13 de Diciembre de 1916

Todas las cartas destinadas a la Redacción deben ser dirigidas al Director.

Como el diario no puede responsabilizarse por los manuscritos que se le envíen, ruega a los autores guarden copia de ellos.

Dirección Telegráfica: EPOCA: Buenos Aires

Teléfonos: Unión Telefónica 5794-95-96-97-98, Avenida

La Epoca

PRECIOS DE SUSCRIPCION

CAPITAL

$ m/n. $ m/n. $ m/n. $ m/n.
Un mes 1.70 Tres meses 5 Seis meses 10 Un año 20

PROVINCIAS

Un mes 2 Tres meses 6 Seis meses 13 Un año 24

EXTERIOR

$ oro $ oro $ oro $ oro
Un mes 3 Tres meses 8 Seis meses 12 Un año 24

Número del día 0.05.— Número atrasado (dentro de los 30 días) 0,20—De fechas anteriores 0.50.

LA EPOCA se envía directamente por correo a toda persona que lo pida acompañando el importe correspondiente. Los pedidos de suscripciones para el interior de la República se atenderán por cualquier número de días a razón de 0.05 por ejemplar.

VEASE EN LA PAGINA FINAL LA INFORMACION DE ULTIMA HORA

13 DE DICIEMBRE DE 1916

ECONOMIA RURAL

Los proyectos de fomento nacional entregados por el ejecutivo a la consideración del congreso han obtenido excelente acogida en los círculos que traducen la actividad económica del país. Cierto que han provocado algunas objeciones — y han de atraerlas mayores todavía — pero en general admítese la feliz inspiración del plan de reconstrucción financiera económica propuesto por el ejecutivo y reconócese la buena elección de los medios escogidos para realizarla.

Los proyectos del ejecutivo, perfectamente articulados entre sí hasta formar un programa orgánico y reconstructivo, se encaminan preferentemente a consolidar y acrecentar la producción agraria del país. Por cierto que esa orientación no acata simplemente la moderna orientación doctrinaria que confiere a la tierra el papel de elemento fundamental en la organización económica de las naciones, sino que responden a direcciones naturales de nuestra expansión.

Dado el grado apenas rudimentario de nuestra industrialización, la regeneración económica del país y su reconstrucción financiera, sólo podrá realizarse mediante el empleo de las grandes reservas de energía que atesora la potencialidad productora de la tierra, de modo que las iniciativas del ejecutivo se orientan prácticamente en el sentido de completar y perfeccionar el desenvolvimiento de las industrias rurales.

"El problema de la agricultura — dice un economista moderno — es un problema de dinero y, como tal, una cuestión de crédito". Postulado elemental, que, sin embargo, no fué comprendido por los hombres de estado argentinos, quienes abandonaron a su suerte la prosperidad agrícola-ganadera de la nación con el resultado que actualmente comprobamos. La falta de previsión característica de la acción oficial se agudizó en las relaciones del estado y las industrias rurales. Estas se desenvolvían por su cuenta, a veces contempladas, generalmente exigidas pero jamás bien conducidas ni apoyadas por los poderes públicos. El instrumento del crédito, imperfectamente manejado por el estado y aplicado erróneamente a la especulación, faltó siempre a las industrias del campo. Naturalmente que esto no quiere decir que tal o cual terrateniente o muchos de ellos no pudieran hacer un descuento bancario facilitado por su holgada situación personal; queremos decir que faltó el crédito, entendido científicamente, como factor general de fomento de la potencialidad productora de un país en el orden agrícola-ganadero. Y, sin embargo, pocas industrias requieren el apoyo constante y fiel del crédito seguro y barato. Porque si la agricultura es la industria del año que viene, según la propia expresión de los campesinos franceses, la ganadería suele ser ordinariamente la industria de dos años más tarde, dadas las características de su rendimiento. De modo que una y otra industria inmovilizan anualmente grandes capitales que no siempre pueden ser rescatados al año siguiente, ya que el éxito de la cosecha o de la venta de productos de la estancia está sujeta, por un lado, a ciertas condiciones climatéricas y por otro a los oscilaciones de los mercados. En consecuencia, en los países adelantados el estado se ha esforzado siempre en crear un instrumento auxiliar como es el crédito agrícola en Francia, ya que no siempre los intereses particulares han podido concertarse para organizarlo a sus expensas, como ocurre en Alemania.

Entre nosotros, la solución fué menos compleja. No se hizo nada. Procedimiento tan cómodo como eficaz para embarazar el desarrollo económico de un país cuyas industrias fundamentales marchan siempre ante la desconsoladora perspectiva de ser acaparadas por la usura apenas se alteren las condiciones ordinarias de su desenvolvimiento. Cierto que gracias a una metodología económica tan singular el país ha llegado a la situación actual, caracterizada por un estancamiento de la producción que no encuentra los caminos de expansión que debió abrirles una política previsora.

De modo que el ejecutivo actual, al proponer la creación de un Banco Agrícola, responde a profundas aspiraciones de nuestra economía, largamente contrariada por una gestión atrasada y torpe. El crédito fácil y bien distribuido devolverá al juego de las industrias rurales su perdida elasticidad, acudiendo en su socorro con el numerario que reclaman para consolidar su situación actual y proyectarse sin peligro en el futuro.

Coincidente con la creación del instituto de crédito y coordinado con el mismo, es el proyecto de colonización agrícola-ganadera presentado simultáneamente a la cámara. Ambos proyectos son concomitantes, aunque no conexos y sólo por error puede creérseles idénticos hasta rayar en redundancia.

El crédito agrícola favorecerá el desenvolvimiento de las industrias rurales; el fondo de colonización será utilizado para la implantación de esas industrias en las zonas todavía substraídas a la cultura. Es posible que la parte de este último proyecto relativo al mejoramiento de los procedimientos culturales actualmente en uso y a la difusión de los sistemas llamados por los franceses de "grande culture", parezca confundirse con las finalidades del primero; pero la práctica demostrará que giran en órbitas correlativas pero diversas.

El proyecto de colonización agrícola-ganadera, se propone, sobre todo, acrecentar la producción agraria, sea dando mayor extensión al área sembrada, bien intensificando las explotaciones mediante el perfeccionamiento del "outillage" y la aplicación de un sistema mixto a las explotaciones agrícolas. Indiscutiblemente, las condiciones del país no admiten todavía la intensificación sistemática de los cultivos ni siquiera la aplicación rigurosa de los procedimientos de "grande culture". En cambio, aceptan — y hasta reclaman por razones elementales de previsión — una combinación de explotaciones rurales que al acrecentar el rendimiento de las mismas, nos alejará gradualmente de los peligros aparejados a la monocultura.

Inspirado en esos modos de ver tan previsores como penetrantes, el proyecto que comentamos ensaya por primera vez una política agraria, racional y adelantada. Al mismo tiempo, trata de corregir nuestros desastrosos regímenes de colonización, poniendo el suelo en poder de la persona apta para trabajarlo y excluyendo del reparto de tierra laborable esos temibles concesionarios cuya ingerencia ha desnaturalizado el aprovechamiento del suelo público, creando viciosamente el estéril latifundio en zonas que debían estar subdivididas y entregadas a la producción.

Con estos dos proyectos fundamentales el ejecutivo traza los dispositivos de una política de economía rural acertada y promisora. Ya veremos que su acción no se limitá a ellos.

Finanzas nacionales

Contratación de un empréstico de 16.800.000 dólares

Con el fin de atender al pago de compromisos a corto plazo firmados por el gobierno anterior y cuyos vencimientos ocurren los días 15, 17 y 23 del corriente mes el poder ejecutivo acaba de finiquitar un nuevo empréstito con los banqueros norteamericanos que representa el National City Bank, por la suma de 16.800.000 dólares con vencimiento al 15 de junio de 1917 y al interés de 6 por ciento que es el que regía por las operaciones a vencer.

Aunque hubiera sido fácil concertar la operación por un plazo más largo, el P. E. ha creído oportuno limitarlo a los seis meses, por deber encontrarse en condiciones de cancelar su importe a su vencimiento con el producto del empréstito de consolidación cuyo proyecto ha presentado al Congreso.

Las sumas a pagarse en este mes son las siguientes:

Diciembre 15 al National City Bank, 5.150.000 dólares; diciembre 17, al mismo Banco, 5.000.000 de dólares; diciembre 23, al Guaranty Trust, 6.000.000 de dólares, o sean en total, 16.150.000 dólares.

Del nuevo empréstito y deducidos los intereses de dólares 504.000 del mismo, quedará un remanente de dólares 146.000, a los que agregará nuestra legación en Wáshington 4000 dólares con los que se abonarán los 150.000 dólares, representados por un semestre de intereses a servirse sobre la deuda de 5.000.000 de dólares, al National City Bank, que vence el 15 de diciembre de 1917.

PRESIDENCIA DEL BANCO HIPOTECARIO

Posiblemente, mañana se hará cargo de su puesto el nuevo presidente del Banco Hipotecario Nacional, Dr. Rafael Herrera Vegas.

Este funcionario tiene el propósito de iniciar de inmediato un período de actividad a fin de resolver las diversas cuestiones que están pendientes.

El nuevo ministerio francés

Su organización amplia las atribuciones del gabinete

COMPOSICION DEL MISMO

El consejo de guerra

De acuerdo con los rumbos impresos en Inglaterra a la política ministerial en armonía con las exigencias del momento bélico, Francia inmediatamente después del voto de confianza otorgado al jefe de su gabinete, M. Aristides Briand, y en fuerza de considerandos largamente discutidos en las sesiones secretas de la cámara de diputados ha reorganizado su ministerio, con el singular pormenor de que este cambio no ha emanado de una crisis propiamente dicha, ya que no lo determinan razones de política interna, sino consideraciones de índole que pudiera denominarse militar.

El objeto ha sido aumentar el exponente de atribuciones activas del gobierno, a fin de que el funcionamiento de sus secciones deje de ser estorbo dilatorio para las actividades generales, hoy más premiosas que nunca.

Por de pronto, el gabinete al reorganizarse no incluirá a ninguno de sus anteriores ministros sin cartera.

Algunos departamentos ministeriales serán fusionados y colocados bajo la dirección de un solo ministro.

Todos los servicios de abastecimiento civil y militar y de trasportes se hallarán igualmente bajo la dirección de un solo ministro.

El comercio, la industria, la agricultura, se hallarán también agrupados en un ministerio de economía nacional.

Otro ministro tendrá todas las producciones de guerra bajo su dirección. Las subsecretarías quedarán confiadas a técnicos.

Un comité de guerra, que comprenda a los ministros de la defensa, se hallará en sesión permanente y adoptará todas las decisiones pertinentes al desarrollo de la campaña. Este comité o consejo de guerra se compondrá de seis miembros; habiéndose repartido los cargos entre los siguientes personajes:

M. Briand, primer ministro y ministro de relaciones exteriores.
M. Ribot, ministro de finanzas.
El general Hubert Lyautey, ministro de guerra.
El contraalmirante Lacaze, ministro de marina.
M. Albert Thomas, ministro de fabricación nacional, inclusas las municiones y los transportes.
M. Paul Painlevé, ministro de enseñanza e invenciones de guerra.

Los demás ministros son:
M. Malvy, ministro del interior.
M. Clementel, ministro de comercio, industrias y agricultura.
M. Herriot, ministro de subsistencia nacional y trabajo.
M. Doumergue, ministro de colónias.
M. Viviani, ministro de justicia y obras públicas.
M. Loucheur, subsecretario de municiones.
M. Clavaille, subsecretario de trasportes.
Subsecretaría de minas, coronel Coste.
Subsecretaría de marina mercante M. Giraud.
Subsecretaría de salud pública, M. Codard.
M. Thomas se ha distinguido ya en la subsecretaría de municiones, que inauguró e impulsó.
El general Lyautey reemplaza en la cartera de guerra al general Roques; siendo a su vez reemplazado como residente de Francia en Marruecos por el general Gouraud, héroe de Verdun y uno de los conquistadores de Marruecos.
Los comentarios de la prensa francesa son en general favorables a la nueva organización y a sus entidades componentes.

BANCO ESPAÑOL DEL RIO DE LA PLATA

Nombramiento de director

Ha sido nombrado director del Banco Español del Río de La Plata el diputado nacional doctor Leonardo Pereyra Iraola.

El doctor Herrera Vegas tiene el propósito de iniciar de inmediato un período de actividad a fin de resolver las diversas cuestiones que están pendientes en esa institución.

Doctor Horacio González del Solar

Director de la Asistencia Pública

En las filas de la Unión Cívica Radical y en el vasto círculo de sus amigos, la designación del doctor Horacio González del Solar para director de la Asistencia Pública encontrará igual eco de consideración y simpatía.

Es el caballero tan felizmente elegido para el delicado cargo un hombre joven, modesto y capaz, que ha desenvuelto su acción en la vida sin impropias exteriorizaciones, pero con firmeza y rectitud que acentúan su personalidad y la recomiendan a la consideración pública.

Cuanto es, lo debe a sí mismo. "Self made man", se ha forjado en el yunque del trabajo y del honor. Desde el aula universitaria, hasta el elevado puesto que va a ocupar, su vida es modelo de unidad de pensamiento y acción. No sacrificó jamás al bienestar, siquiera fuese pasajero, la integridad de sus ideales, ni abandonó nunca el puesto de labor privada y de lucha cívica, en los cuales perfiló su personalidad.

La Unión Cívica Radical puede ofrecerlo como el prototipo de sus hombres abnegados y buenos, de aquellos que abrazaron la causa sin más esperanza, ni más ambición, que cumplir un alto y honroso deber ciudadano.

Presidente de la circunscripción 20 de la capital durante los últimos años, se entregó de lleno, con ejemplar consagración, a la obra tan plenamente coronada por el éxito, y él será, seguramente, el primer sorprendido de la posición que alcanza, porque en ningún momento se sintió aguijoneado por aspiraciones, extrañas a su carácter y a su temperamento.

Como facultativo ni ha hecho, ni hará nunca fortuna. Es el estudioso que labora por el anhelo de saber y que ejerce exclusivamente con el noble fin de ser útil a sus semejantes. Desde este punto de vista su altruismo, si relatáramos algunas anécdotas, parecería inverosímil.

Su clientela, numerosa y desvalida, experimentará hoy tan hondo regocijo como todos los que aplaudimos esta acertada designación.

Ministro del Ecuador en Buenos Aires

NOMBRAMIENTO DEL SEÑOR AGUIRRE APARICIO

El gobierno ecuatoriano acaba de nombrar enviado extraordinario y ministro plenipotenciario de ese país ante el gobierno argentino a don Augusto Aguirre Aparicio.

Político distinguido y mentalidad de grandes prestigios en su patria, el señor Aguirre Aparicio es una de las figuras de mayor relieve del Ecuador. Desde muy joven destacó su nombre y a través de la vida cívica de esa nacionalidad su acción se ha hecho sentir en forma brillante, habiendo trabajado preferentemente por el desenvolvimiento de la vitalidad de su país.

Pertenece, además, el nuevo ministro a una de las familias ecuatorianas de mayor abolengo, y de ahí que su nombre se encuentre vinculado a la más alta sociedad de la hermana república.

Ilustrado, con sólida preparación y rara habilidad diplomática, el nuevo representante ecuatoriano será, pues, un digno enviado de su patria que, a lo largo de su labor contribuirá eficazmente a que se estrechen los lazos amistosos que felizmente unen a los dos pueblos.

El señor Aguirre Aparicio se embarcará en Guayaquil para Buenos Aires por la vía del Pacífico próximamente.

Presupuesto de la Asistencia Pública

Una nota del Dr. Llambías

El intendente municipal, doctor Llambías, ha enviado al director general de la Asistencia Pública una nota devolviéndole el proyecto de presupuesto de esa repartición por el año entrante, a fin de que sean modificados algunos rubros que considera demasiado inflados sin provecho alguno para los servicios que debe prestar la institución.

Entiende el Intendente que la formación de oficinas y jefaturas eleva suntuariamente la categoría de éstas, sin ningún beneficio público y si con el grave perjuicio de crear entidades dispendiosas, que no encuadran con los propósitos de orden y economía que son la base de la administración, y constituyen la orientación de la actual gestión de los intereses comunales. Dentro de tal pensamiento, conceptúa que es menester reformar aquellos capítulos que tienden a inflar los gastos innecesariamente y a fomentar un estado de cosas que debe desaparecer.

El empleado público — dice con gran amplitud de criterio el doctor Llambías — debe desempeñar funciones imprescindibles, para que merezca las consideraciones a que se hace acreedor, si es colaborador eficaz en la administración de los intereses públicos. Y ese carácter asegura no sólo su estabilidad, poniéndolo a cubierto de contingencias múltiples, sino que atrae las atenciones del superior en su empeño de dignificar al funcionario, para que pueda obtener los beneficios que merezca, y que la intendencia ha de propiciar.

La nota del doctor Llambías, como se ve, pues, constituye una demostración palmaria del propósito que anima su gobierno, en sentido de encauzar la administración comunal por las vías de la más estricta economía, sin que esto implique desatender las necesidades públicas bonaerenses.

La intervención en Entre Ríos

REUNION DE LA JUNTA DE GOBIERNO RADICAL

Posibles resoluciones

PARANA, diciembre 13.—El largo interregno impuesto por las circunstancias que son conocidas, tiende a finalizar, según rumores que me ha sido dado percibir en el agitado ambiente político de esta ciudad.

Correlacionándolos con la reunión que la junta de gobierno del partido radical celebrará dentro de breves horas, donde se resolverá en definitivo sobre las proposiciones que según se dijo, fueron hechas por el doctor Anchorena a los delegados de los partidos Demócrata Progresista y Radical adquieren cuerpo los díceres de que dichas proposiciones han de ser rechazadas por el delegado del último partido. Parece que esta resolución ha sido tomada después de sostenidas consultas hechas entre los legisladores, interesados en el pleito legislativo, cuyos diplomas fueron puestos en tela de juicio, y que considerarianse afectados en sus prestigios políticos y personales en caso de que la justiciera finalidad a que tienen derecho a esperar, no cualquier circunstancia se le diera distinto giro.

Es muy posible que esta misma tarde el doctor Quiroz, solo, como delegado de la junta, ya que el doctor Marcó no ha regresado de esa capital, ponga en conocimiento del interventor lo resuelto por aquella en su reunión de esta mañana.

El interventor tiene muy adelantado el estudio de todos los antecedentes referentes al conflicto de la legislatura, y su primera resolución se dictará en un plazo relativamente breve.

CASA DE GOBIERNO

En la presidencia

El presidente llegó a su despacho de la casa de gobierno a las 2 de la tarde. Recibió, entre otras personas al jefe de policía. Estuvieron también en la presidencia el vicepresidente doctor Luna y varios de los ministros.

Ministerio del Interior

El ministro del interior concurrió a su despacho a la hora de costumbre.

Recibió varias visitas, ocupándose luego de despachar diversos asuntos relacionados con su cartera.

Esta tarde concurrió al ministerio del interior una comisión de marineros.

Estuvo también una delegación de la Federación de obreros marítimos, que fué invitada a concurrir, por intermedio del prefecto del puerto, a las 3 de la tarde.

El objeto de estas conferencias es buscar una fórmula de arreglo al conflicto huelguista del puerto. Con este mismo objeto esta tarde conferenciaron con el doctor Gómez el ministro de marina, y el prefecto del puerto.

Ministerio de R. Exteriores

El doctor Becú concurrió esta mañana a su despacho oficial donde, como día de recepción recibió a los ministros de Bélgica, señor Charles Renoz, Inglaterra Sir Reginal Tower, Italia, señor Victor Cobianchi; Alemania barón Lucburg; Suiza, señor Paul Dinichert; embajador de España, señor Pablo Soler y Guardiola; y el internuncio señor Basallo di Torregrossa.

Por la tarde el doctor Becú despachó algunos expedientes de trámite administrativo atendiendo después al público.

Ministerio de Hacienda

Estuvieron en este ministerio para entrevistarse con el doctor Salaberry numerosas personas. Entre otras el presidente del Banco Hipotecario Nacional, doctor Herrera Vegas, el doctor Manuel de Yriondo, el representante de la casa Baring Brothers y el doctor Montes de Oca.

También concurrió al ministerio una comisión del Centro de Exportadores con el objeto de conversar con el ministro sobre el descenso experimentado en los cambios y sobre la forma como se aplicará el gravamen a la exportación según el proyecto de ley presentado últimamente a la cámara.

Han sido solicitados a este ministerio, por el gobierno del Perú, folletos sobre la organización de impuestos internos de nuestro país para aplicar el mismo sistema en aquella república. El ministro ha remitido los folletos pedidos.

Ministerio de O. Públicas

El doctor Torello concurrió esta mañana a su despacho oficial donde se dedicó al estudio de algunos asuntos próximos a resolverse en esa repartición.

Por la tarde hizo conocer un decreto por el que se aprueban los planos y presupuestos preparados por la dirección general de puentes y caminos relativos a trabajos de conservación y reparación de los caminos de Zapala a San Martín de los Andes y del Neuquen a Bariloche, cuyos importes ascienden a la suma de 5100 $ y 5750 $, respectivamente.

También quedó aprobada la planilla de inversión de 300 $ m/n., para la ejecución de trabajos de reparos de uno de los cables eléctricos submarinos de puente Presidente de la Plaza que el día 10 de mayo fué roto por la lancha "Cocoriño" que contrariando las disposiciones que rigen en dicho puente para el paso de la embarcaciones llevaba el ancla arrastrando.

El ministro recibió la visita del señor Anselmo Villar, quien personalmente quiso invitarlo para la inauguración de la Bolsa de Comercio, recibiendo después a los señores Rogelio Araya y Salas Oroño, con quienes conferenció breves momentos.

Ministerio de J. e I. Pública

El ministro de justicia e instrucción pública, doctor Salinas, concurrió esta mañana a su despacho, ocupándose en estudiar varios asuntos de importancia.

Por la tarde a las 2.15, volvió el doctor Salinas a su despacho. Recibió al rector de la escuela superior de comercio (sección sur) doctor Truffo, con quien conversó sobre asuntos relacionados con dicho establecimiento. A los diputados nacionales doctores Nicasio Salas Oroño, del Barco y Delfor del Valle y secretario del Senado Dr. Ocampo.

Ministerio de Guerra

El doctor Elpidio González anunció que no concurriría a su despacho hasta últimas horas de la tarde.

Su secretario particular, señor Barinotto, le llevó a la presidencia abundante documentación relacionada con el presupuesto.

Ministerio de Marina

Concurrió esta mañana al ministerio el ingeniero Alvarez de Toledo, despachando la firma en cartera.

Después conversó por asuntos de servicio con los capitanes de navío Galíndez, González Fernández y de fragata Miranda.

Este informó al ministro respecto al estado de la huelga de obreros marítimos, desautorizando algunas informaciones aparecidas sobre asaltos al vapor "Paso de las Cuevas" y otras embarcaciones.

Añadió el capitán Miranda que el orden en el puerto está suficientemente garantizado con los 160 marineros más que se han empleado en el servicio de vigilancia desde la iniciación de la huelga.

Ministerio de Agricultura

Esta mañana temprano llegó a su despacho el ministro de agricultura, y se ocupó con su secretario señor Roberto Leviller, en la firma de numerosos expedientes. Entre estos hay algunos que pertenecen a la Colonia Alvear en la provincia de Entre Ríos, terrenos que fueron comprados a la nación el año 1881, y cuyos compradores desde esa fecha, están en posesión, habiéndolos pagado el año 1891. Esta tarde el doctor Pueyrredón llevará a la firma del señor presidente doctor Irigoyen, diez títulos, que se refieren a esas tierras y que por una negligencia inexplicable de los gobiernos pasados, han estado hasta hoy sin ser escriturados, a pesar de las múltiples diligencias hechas por los interesados.

—Recibió una extensa nota del ingeniero agrónomo Amadeo, director general de enseñanza agrícola, en la que llama la atención del ministro, sobre el anexo correspondiente a esa rama, la que dice ha notado con profunda sorpresa las supresiones que proyecta la comisión de presupuesto de la Cámara de Diputados, que a llevarse a cabo perturbará fundamentalmente la organización y buen funcionamiento de las escuelas agrícolas

DIPLOMACIA

Esta mañana llegó a esta capital a bordo del vapor holandés "Zeelandia", el ministro de Suecia ante nuestro gobierno, señor Barón Lowen, a quien fué a saludar en nombre del ministro de relaciones exteriores, el introductor de embajadores, señor Atilio D. Barilari.

El día 15 del corriente se embarcará para Europa el ministro de Suiza, señor Pablo Denicher, en uso de licencia.

En estos días es esperado el segundo secretario de la legación de Francia ante nuestro gobierno, señor Fournier.

Observatorio de las islas Orcadas

Su próxima supresión

Sabemos que el ministro de marina de acuerdo con su colega de agricultura, estudia la conveniencia de suprimir el observatorio instalado en las islas Orcadas, por no estar en relación sus exiguos resultados con los grandes gastos que origina su mantenimiento. Ya en 1905, siendo ministro de marina el actual contraalmirante Martín, proyectóse la supresión de aquella dependencia científica, a raíz del documentado informe que elevó a la superioridad el teniente de navío Galíndez (hoy secretario general del ministerio), después de un viaje que hizo a aquellas lejanas regiones, a bordo de la "Uruguay".

LA GUERRA EUROPEA

SITUACION POLITICA

CONSIDERACIONES ACERCA DE LA OFERTA DE PAZ POR ALEMANIA. — SU INACEPTABILIDAD POR LOS ALIADOS. — MIRAS QUE PERSIGUE EL EMPERADOR GUILLERMO CON ESTE PASO. — DECLARACIONES DE BETHMANN HOLLWEG EN EL REICHSTAG. — APLAZAMIENTO DE LAS SESIONES. — ACTITUD DEL GOBIERNO NORTEAMERICANO.

El mundo entero se ha estremecido en un minuto de ansiedad suprema, al esparcirse por sobre todos sus rumbos la noticia de la primera oferta de paz. No importaba de quién pudiese ella provenir. La humanidad tiene hoy respecto de la paz esa misma sed fatal — puede decirse — que la esponja por el líquido. Un lampo de esperanza ha fulminado sobre todas las naciones; y si tanto clamor suscitó la buena nueva en los neutrales más lejanos al teatro de la monstruosa contienda, ya puede imaginarse qué efecto refrescante habrá producido ella en los pueblos azotados por las calamidades de la lucha.

Sin embargo, pasado el primer golpe de sorpresa, la más superficial reflexión bastó para descubrir el alcance absolutamente falaz y el valor negativo de la propuesta germánica.

El punto de apoyo, desde luego, tiene una falsa gravitación. Consiste en el rol de vencedora que se atribuye la alianza de los imperios centrales. No ha llegado la guerra, por lastimoso que sea reconocerlo, al extremo de permitir atribuir a ninguno de los contrincantes un predominio real sobre el otro. Ninguno ha alcanzado los objetivos que lo empujaron a la lid. Ninguno se ha puesto en condiciones de impedir al adversario lo que a la política ulterior de cualquiera de los grupos no convenga dejar subsistente, ni aceptar como innovación. Por consiguiente, la paz, en su aspecto positivo, no sería hoy sino un interregno más o menos corto entre dos grandes confagraciones: la que está en curso y la que ineludiblemente se producirá después.

Posiblemente, Guillermo y su canciller no han procedido al acaso en este asunto. Tiempo ha que se susurraba algo en torno de los prodromos de la paz; y deben de haber abundado las incursiones oficiosas de la cancillería de Berlín, tanto en los gabinetes como en la prensa de los países neutrales y beligerantes. El viaje del embajador de los Estados Unidos en Berlín a Wáshington debió de tener — como en su época se decía — relación con este sonado y al par inoportuno asunto. Los cambios ministeriales simultáneos en Inglaterra, Francia y Rusia, tampoco han de serle ajenos; sobre todo en Rusia, la caída de Sturmer fué manifiestamente determinada por el alarmante auge que iban tomando en el seno del gobierno las sugestiones germanófilas. Los ataques de cierta prensa inglesa contra el nuevo ministro de relaciones exteriores británico, Mr. Balfour, aunque no está probado, ni quizás pueda nunca llegarse a probar, que obedezcan directa ni indirectamente a influjos alemanes, están, sin embargo, destinados a obstruir el desarrollo de la política guerrera a ultranza del gabinete presidido por Lloyd George.

Guillermo cuenta, además, con el partido germanófilo difundido en Rumania, Lituania, Polonia y Grecia.

Al proponer la paz, sabe, por consiguiente, en primer término, que voces amigas le secundarán en el seno de los países adversarios.

Ahora, la paz que él propone es casi una medida militar. Tiende, en efecto, a conseguir de una plumada lo que más le interesa alcanzar por el momento, de todos los renglones de su programa de logros bélicos. La recuperación de las colonias, la segregación de Lituania y Polonia a Rusia, la reconstrucción de los reinos balcánicos, la desaparición de Serbia insumida en el Austria, la reconquista de Gorizia, la retirada de las tropas francesas de Alsacia, etc.: todo lo que supone el antiguo statu quo, más lo que impone el carácter de vencedor que el kaiser se atribuye, en el mejor de los casos no podría lograrse por las armas sino quién sabe a costa de cuántos meses más de lucha a todo riesgo.

No puede suponer Alemania que estas condiciones sean aceptadas por los contrarios. Sería como exigirles que firmaran su suicidio. Ni Francia, ni Inglaterra, ni Italia, ni Rumania se avendrán jamás merecer la vida al perdón de sus enemigos. Mucho menos en los actuales momentos de reacción.

Pero es que la medida de Guillermo es también una especie de tratamiento psiquiátrico. Va a amenguar — según presumo — el fervor de los actuales instantes de reorganización y de voluntad intensiva en los aliados occidentales. Va a dividir las opiniones; va a crear partidos de intransigentes y pacifistas, con color político definido, y voz y voto en la prensa y en los parlamentos. Aunque la paz así propuesta no fuese aceptada — cosa que Guillermo da por seguro — ese efecto de su proposición le equivaldría a una victoria.

Aparte de ello, ante los neutrales, esa paz ofrecida en condiciones que deliberadamente calculadas para hacerla estéril tiene por objeto acallar todo el cúmulo de protestas lanzadas en nombre del humanitarismo contra las tropelías de los ejércitos y las administraciones germanas. Por un sentimiento de humanidad ofrece la paz Guillermo; y la más escolástica lógica tendrá que acusar de inhumanos a los que rechacen su oferta.

Así Alemania habrá conseguido por obsequio de sus mismos rivales esa "cléf des champs" que no pudo pagar con su desangre en los campos de batalla. La guerra implacable de submarinos, las deportaciones en vasta escala, la esclavización de naciones enteras, la pérdida de la independencia de razas dignísimas de disfrutarla; y quién sabe cuántas calamidades más: todo estará justificado ante la conciencia de Guillermo con este solo considerando: ofrecí la paz en nombre de Dios que nos protege, y no me fué aceptada; ahora que debo atenerme a la guerra, para salvar a mi país del aniquilamiento a que se le condena, debo aniquilar a enemigos y neutrales.

Nada de esto es capítulo de folletín. Todo es realidad palpitante.

La paz que se brinda no es, pues, la paz como se anhela; y, por lo tanto, no podrá traducirse en hechos. Ya lo decíamos ayer: se requiere una campaña más.

En su discurso al Reichstag, Bethmann Hollweg, después de hacer una reseña de la situación, dijo lo siguiente, refiriéndose a la propuesta de paz:

"El emperador considera que es llegado ahora el momento de iniciar una acción oficial en favor de la paz.

"Por lo tanto, su majestad en completa armonía y de común acuerdo con nuestros aliados, ha resuelto proponer a los países aliados que se inicien las negociaciones que han de conducir a la cesación de las hostilidades.

"Esta mañana entregué una nota a esos efectos en manos de los representantes diplomáticos de los países que tienen la misión de velar por nuestros intereses en los países que nos son hostiles. He pedido a los ministros de los Estados Unidos, España y Suiza que hagan llegar esa nota a los gobiernos de las naciones aliadas.

"El mismo procedimiento ha sido adoptado hoy en Viena, Constantinopla y Sofía. También se ha informado de la medida adoptada a la Santa Sede y a todos los demás países neutrales".

El canciller dió lectura seguidamente del texto de la nota entregada a los citados representantes diplomáticos de los Estados Unidos, España y Suiza.

Dicha nota, en su parte final, dice así:

"A pesar de nuestra conciencia en cuanto a lo que representamos como potencia militar, de nuestra capacidad económica y de nuestra disposición para continuar hasta el fin, si fuera necesario, esta guerra que nos fué impuesta; a pesar de todo ello, repito, los cuatro poderes de la alianza, dispuestos para ello por el deseo de evitar mayor efusión de sangre y por el de poner fin a las atrocidades de la lucha, proponen la inmediata iniciación de negociaciones de paz.

"Las proposiciones que formulan para iniciar tales negociaciones, que tienen por objeto la garantía de su futura existencia, de su honor y de su libertad de evolución, responde, según su firme creencia, a las bases apropiadas para el establecimiento de una paz duradera.

"Si, a pesar de esta proposición de paz y de conciliación, la lucha tiene que seguir, los cuatro poderes de la alianza están dispuestos a continuarla hasta lograr el triunfo, pero declinan todas las responsabilidades por esta resolución, ante la humanidad y ante la historia.

"El gobierno imperial, mediante los buenos oficios de vuestra excelencia (aquí el nombre del representante neutral al que se dirige el canciller) pide al gobierno de (nombre del país representado) que lleve estas declaraciones a conocimiento de (aquí los nombres de todos los países que combaten contra Alemania)".

El canciller terminó su discurso con esta declaración:

"Si nuestros enemigos se niegan a acceder a nuestros deseos tendrán sobre su conciencia la responsabilidad de todos los horrores que han de sucederse de ahora en adelante. Entonces, en todos los hogares alemanes, desde el más grande hasta el más humilde, todos los corazones alemanes hervirán de cólera contra nuestros enemigos que se oponen a la terminación de esta carnicería humana, para llevar hasta el fin sus planes de conquista y de matanza.

"En esta hora fatal tomamos esta decisión crítica. Dios será nuestro juez y así podremos proseguir nuestro camino sin temores ni sonrojos.

"¡Estamos dispuestos para la guerra!

"¡Estamos dispuestos para la paz!"

Después de este discurso, Bethmann Hollweg aplazó las sesiones del Reichstag, que se reanudarán según convocatoria oportuna de su presidente.

El ministerio de relaciones exteriores británico se abstiene de toda declaración respecto de las proposiciones de paz de Alemania, hasta que ésta declare oficialmente sus términos y condiciones.

En la Casa Blanca se declara que no se hará ningún comentario hasta que se sepa la acogida de los aliados a esas proposiciones.

Los Estados Unidos las transmitirán a los aliados apenas las reciban.

El general Georges Nivelle

NUEVO GENERALISIMO DEL EJERCITO FRANCES

En la racha de cambios y reorganizaciones que pasa en estos momentos críticos por los centros directivos de la coalición occidental, ha tocado su turno al héroe de la Francia, al general Joffre, como el laconismo de la celebridad designa al vencedor del Marne, que desde los comienzos de la

guerra ha sido el alma de la resistencia gala, y el hombre cuya alta capacidad encontró los métodos novísimos de combatir que hicieron posibles las victorias de la Entente, y la unificación de los planes de los estados mayores aliados.

Pasa el general Joffre a un puesto de consejo y administración, donde sus tareas serán de otro aspecto, y donde su cooperación es indispensable para imprimir los nuevos rumbos precisos al desarrollo de la campaña final. Nadie podía tomar ese puesto sino él, cargado, no sólo de laureles sino de experiencia en las modalidades de la campaña actual.

Su reemplazante, general Georges Nivelle, reconquistador de Douaumont y de Vaux en la fulminante operación de Verdun, hace apenas dos meses, puede decirse que es el digno entre los dignos; y sus últimos éxitos le indicaban como el ineludible reemplazante de Joffre.

Georges Nivelle es un gallardo sexagenario, tipo cumplido del hombre de comando, y, sobre todo, del jefe francés, enérgico y humanitario al mismo tiempo. Gran soldado y gran jinete, vive en una constante actividad presentándose al lado de sus soldados en las primeras líneas, y ganándose el afecto y la admiración de sus soldados por la sangre fría y la seguridad con que lleva al tefreno sus concepciones estratégicas. Aparte de ello es peritísimo en el arma de artillería, y en materia de táctica y estrategia, tiene conceptos muy originales y oportunos.

Hizo sus estudios en la Escuela Politécnica, de donde pasó a la escuela de aplicación de artillería en Fontainebleau. Estuvo en la de Saumur y en la escuela superior de guerra. Ha servido en Túnes, Algería y Marruecos. Hizo la campaña de China de 1900-1; y ocupó puesto de distinción en el Estado Mayor del Ejército. Fué jefe de Estado Mayor de la división de Algeria, a órdenes de general Bertrand.

Al romperse las hostilidades, mandaba en Besancon el 5.o regimiento de artillería, peleando bravamente al frente de sus tropas.

Asistió a la batalla de la Champaña, en setiembre de 1915, a órdenes del general Petain, y reemplazó a éste en el comando del tercer cuerpo. Petain fué nombrado jefe de los ejércitos del centro (Soissons-Verdun), en reemplazo del general Langle de Cary. Tiene el mando de la plaza de Verdun desde mayo del corriente año.

Con estos antecedentes, es de preverse que el general Nivelle aporte a la campaña de occidente un concurso de iniciativas y energías capaz de llevarla al ventajoso término que tanto anhelan los aliados franco-británicos.

SITUACION MILITAR

LENTO AVANCE DE MACKENSEN EN LA GRAN VALAQUIA. — ACTIVIDAD DE LAS OPERACIONES RUSAS FRENTE A VLADIMIR. — RECESO GENERAL IMPUESTO POR EL INVIERNO. — JOFFRE ASESORANDO AL MINISTERIO. — SUS CALIDADES PARA ESTA FUNCION.

Nada que merezca la pena consignarse como caso especial y de trascendencia se ha realizado en ninguno de los frentes, durante las veinticuatro horas. Las tropas de Mackensen avanzan hacia el oriente de la Valaquia, de preferencia por el sector centro norte; y la toma de Mezilu y Urceni mantiene el carácter de tardío de sus progresos, y demuestra la cautela con que desarrollan la operación.

Estos dos puntos determinan una línea de menos de cuarenta kilómetros de longitud, a espaldas del Ialomitza. El frente alemán no ha avanzado con análogo compás por el lado del Danubio, donde las operaciones parecen principalmente encomendadas a los búlgaros, y donde la última plaza señalada en poder de los invasores ha sido Oltenitza.

En la línea rusa, las últimas noticias indican combates en Kisselin; lo que podría significar que se reintensifican las interrumpidas operaciones moscovitas contra Vladimir-Wolinsky.

En el preciso momento presente, puede decirse que los resultados de las operaciones se mantienen equilibres para ambos grandes grupos de contendientes. El invierno va haciéndose cada vez más riguroso; y en gran parte de los principales sectores, el mantenimiento de la actividad permanecerá mucho tiempo encomendada sólo a las artillerías.

Los reconocimientos llevados a cabo son más de vigilancia que de verdadero alcance táctico; y las tomas a que dan lugar no significan sino que unos y otros contendientes procuran regularizar sus líneas, o mantenerlas al abrigo de toda sorpresa durante el período de forzoso decaimiento de la gran campaña.

Cabe, pues, decir que descontadas las líneas orientales, donde por el momento se reconcentra todas las expectativas, y donde Alemania y sus aliados han encontrado un asidero propicio para hablar de paz, prevaliéndose de un éxito más impresionante que efectivo, todo lo demás atraviesa una etapa de relativa tranquilidad.

Es ésta más útil a los aliados franco-británicos que a sus contrincantes; porque les permite dedicar a sus tareas de reorganización el sobrante de cuidados que les deja la disminución de las grandes batallas.

El reemplazo de Joffre por Nivelle obedece indudablemente al giro que han tomado las circunstancias, en cuanto la política se halla constreñida a aparejarse con el concepto bélico. Dada la índole intensamente ejecutiva que se proponen asumir los gabinetes de Londres y París, Briand necesitaba un hombre de alto consejo a su lado, para que sirviese de nexo entre el gobierno y el ejército en campaña a la hora de adoptarse planes que indudablemente basarán toda su eficacia en los dictados de una experiencia adquirida sobre el terreno; experiencia que ninguno de los generales de Francia puede concentrar en el alto grado y con la amplitud que el hombre a quien estuvieron confiados, durante dos años de vicisitudes, la ofensiva y la defensiva realizadas en territorio de la república por los cuerpos de su país y de Inglaterra.

De las inmediatas consultas que él absuelva, y de los acuerdos que el gobierno tome ahora con sus luces, brotará el plan general de la inmediata campaña, que probablemente será la decisiva, y la que verdaderamente sirva de premisa para las negociaciones de paz.

Frente occidental

Reconstrucciones de artillería en el Somme — Cómputo francés de pérdidas alemanas — 700.000 bajas en conjunto en el frente francés — La nieve en la línea de batalla — Combates en Hetsas y Steenstraate — Minas británicas en Blaff — Próximo reemplazo de Joffré en el comando del ejército francés — Noticias marítimas — Las deportaciones.

PARIS, diciembre 13 — Comunicado del estado mayor francés relativo a la campaña territorial:

La noche pasó en calma, en general.

Al sur del Somme, en el sector de Biaches y La Maisonnette, ambas artillerías se mostraron activas.

PARIS, diciembre 13 — Apareció la siguiente nota oficiosa:

Desde el principio de la batalla del Somme, en el frente franco-británico, el enemigo empleó a 137 divisiones.

El total de las pérdidas confesadas por los alemanes hasta el 3 de octubre se eleva a 330.000 hombres, sin contar las de 71 batallones. Informes de mejor fuente demuestran que la cifra de las bajas reales pasa notablemente las pérdidas confesadas.

Hay que aumentar al total dos tercios para tener en cuenta las pérdidas de octubre y noviembre. Las bajas por batallones publicadas pasaban de 550.000 hombres.

A esto hay que agregar las pérdidas en heridos no publicadas, más o menos la cuarta parte del total, o sea 140.000 hombres.

Hay que agregar unos 100.000 muertos por enfermedad y muertos no colocados en las listas, llegando así a un total de más de 700.000 bajas.

El mejoramiento de las condiciones atmosféricas ha producido la renovación de las actividades de la artillería británica en el frente del Somme desde el sábado último. Se dice que el fuego que hacen ahora los cañones ingleses es el más intenso que se recuerda desde el principio de la guerra.

Los duelos de artillería se extienden ahora hasta los sectores del frente belga.

Al norte del Somme las fuerzas británicas han hecho algunos progresos contra los alemanes.

En la región del Ancre comenzó a nevar copiosamente.

PARIS, diciembre 13.— El general Nivelle fué nombrado comandante en jefe de todos los ejércitos de Francia.

EL HAVRE, diciembre 13 — Según el boletín oficial belga, las operaciones en Flandes se desarrollaron como sigue:

Durante la noche, unas patrullas enemigas intentaron aproximarse a nuestras posiciones y fueron rechazadas.

Hoy en las cercanías de Steenstraate y Hetsas, estuvieron en actividad los cañones y morteros de trinchera.

LONDRES, diciembre 13 — Esta noche apareció el siguiente boletín oficial británico sobre operaciones en Francia:

Al sur de Ypres y en las inmediaciones de Bluff, realizamos operaciones de minas.

Frente a Festubert y Neuve Chapelle, los cañones y los morteros de trinchera de los alemanes estuvieron en actividad.

Cerca de Vivy se incendió un carro de municiones del enemigo.

Al norte del Ancre, en represalia de haber bombardeado los alemanes varios puntos situados detrás de nuestro frente, nosotros bombardeamos fuertemente sus líneas de apoyo.

El lunes cayeron dentro de nuestras líneas tres aeroplanos enemigos.

Ha desaparecido una de nuestras máquinas aéreas.

NUEVA YORK, diciembre 13 — Se recibe hoy este comunicado del estado mayor alemán aparecido en Berlín sobre la campaña en Francia:

En el frente del Somme hubo durante la tarde actividad de la artillería. Esta actividad, que era considerablemente menor desde fines de noviembre, ha vuelto a aumentar de vez en cuando.

En la orilla oriental del Mosa, cerca del Mosela, se mantuvo un fuego violento, combatiéndose también con lanzaminas, pero la infantería no entró en operaciones.

LONDRES, diciembre 13 — Se sabe de fuente fidedigna que el general Joffre abandonará pronto el mando del ejército francés. Añade el corresponsal que Joffre asumirá la presidencia del consejo de guerra de los aliados, conservando el título de general en jefe de los ejércitos franceses, pero con residencia en París.

El despacho añade que el general Michelet o el general Nivelle suenan para ocupar el mando supremo de las fuerzas que operan en el frente oeste.

Añade el corresponsal que también se anuncia la probabilidad de que sea el general Sarrail el que ocupe el alto comando.

LONDRES, diciembre 13 — El almirantazgo anunció hoy la presencia de un buque armado alemán en el norte del Atlántico, con bandera de otro país.

Al conocerse la noticia aumentaron las primas de seguros de navegación, que en algunos casos han subido en proporción de 8 a 10 por ciento para cargamento de un viaje solo.

LONDRES, diciembre 13 — Los siguientes barcos fueron hundidos por submarinos alemanes: vapor noruego "Agder" e italiano "Exemplar".

LISBOA, diciembre 13 — Al sur de las costas portuguesas, cerca del cabo de Santa María, un submarino alemán hundió a tres barcos veleros.

Los tripulantes desembarcaron en el puerto de Faro, en la provincia de Algarves.

LONDRES, diciembre 13 — La agencia del Lloyd's anuncia esta noche que han desembarcado 15 hombres de la tripulación del vapor dinamarqués Inger, que fué hundido por un submarino.

El mismo boletín agrega que el vapor británico Tanfield y el belga Keltier, a pesar de haberse afirmado que habían sido echados a pique, continúan a flote y el último de éstos ha sido remolcado hasta el puerto de Falmouth con las bodegas inundadas.

EL HAVRE, diciembre 13 — A raíz de aumentarse el impuesto que los alemanes hacen pesar sobre el pueblo belga, el general von Bissing llamó a los concejos provinciales con objeto de conquistar su voluntad para cooperar en un empréstito.

Se anuncia hoy que a pesar de las amenazas de von Bissing los concejos provinciales belgas se han negado a satisfacer sus deseos.

AMSTERDAM, diciembre 13 — "L'Echo Belge" anuncia que se produjo una grave revuelta con pérdida de vidas en Tourcoing, al verificarse la deportación de 300 belgas a Alemania.

Dice que un soldado alemán de los que custodiaban a los deportados dió un culatazo con su fusil a uno de ellos en la cabeza porque caminaba despacio. La multitud se arrojó entonces sobre el soldado y las tropas usaron de sus fusiles, dando muerte a diez y seis hombres e hiriendo mortalmente a otros.

Fué necesaria, según añade "L'Echo Belge", la intervención de un escuadrón de caballería para restablecer el orden.

Se hicieron cincuenta arrestos entre los amotinados.

AMSTERDAM, diciembre 13 — La "Norddeutsche Allgemeine Zeitung" publica la respuesta de Alemania a la nota de protesta del gobierno de Wáshington sobre las deportaciones de civiles belgas.

En esta respuesta se indica que el gobierno norteamericano no estaba informado correctamente acerca de las razones de la deportación de civiles y de la forma en que se sigue efectuando.

A causa del bloqueo establecido por la Gran Bretaña, se dice en la respuesta, el número de los desocupados aumentó en Bélgica de una manera aterradora. La mayor parte de las fábricas del país se vieron obligadas a cerrar sus puertas; más de medio millón de obreros se hallaron en consecuencia sin trabajo, lo cual hizo que, contándose las familias de esos trabajadores que dependían de ellos, quedasen atenidas a la caridad pública más de millón y medio de personas.

La orden del gobernador general de Bélgica contra aquellos que se negaban a trabajar, y que se aduce como explicación de la conducta alemana, dice así:

"No se podía proporcionar trabajo en Bélgica a todos los desocupados, y por consiguiente fué necesario distribuirles trabajo en Alemania. Se ha empleado la coerción contra los que se negaban a trabajar en el territorio alemán, de acuerdo con el artículo 43 de la convención de La Haya."

Los errores que puedan cometerse al ser deportados los belgas por la fuerza, deben ser de la incumbencia de las autoridades belgas.

Los deportados serán empleados en trabajos en el interior del país.

Se invita personalmente al embajador de los Estados Unidos en Berlín para que practique una investigación acerca del estado en que se hallan dichos trabajadores.

Frente oriental

Combate ventajoso a los rusos en Kiseliú. — Batallas en Chibena y Kapul. — Rechazo de los alemanes en Belbor. — Avance moscovita en Glashinte y Azul. — Sigue la batalla del Trotus. — En el Vardar, los franceses toman puestos búlgaros. —Sangriento combate en Paralovo. —Toma de Mezilu y Urceni por los alemanes. — La movilización griega. — El almirante Gaucher reemplaza a du Fournet. — Constantino y la Entente.

PETROGRADO, diciembre 13. — El siguiente boletín sobre la campaña territorial procede del ministerio de guerra ruso:

En la región de Zubilno, al sudeste de Kiselin, el enemigo, después de una preparación con la artillería, emprendió una ofensiva ligera, haciendo retroceder a una de nuestras compañías. Prontamente fué rechazado, sin embargo, por nuestras fuerzas de reserva, que acudieron al punto al lugar de la acción, y la posición fué reconquistada.

En la zona de bosques de los Cárpatos el enemigo emprendió ataques a cinco verstas al nordeste de Chibena y en la región del monte Kapul. Ambos ataques fueron contenidos por nuestro fuego.

Al este de Belbor el adversario atacó y fué repelido. Nuestros destacamentos emprendieron su persecución y se apoderaron de dos alturas.

En el valle de Sulta rechazamos unos ataques del enemigo a seis verstas al nordeste de Glashiute.

Al sur del valle del Uzul ganamos unas alturas.

NUEVA YORK, diciembre 13. —De Berlín transmiten este comunicado del estado mayor alemán sobre las operaciones en Rusia, dado hoy a la publicidad en Berlín:

En la zona del Stochod nuestras patrullas realizaron operaciones con éxito, trayendo prisioneros, que han suministrado valiosas informaciones sobre la distribución de las fuerzas rusas.

En la región de los Cárpatos el enemigo efectuó repetidos y fuertes ataques en Smotrec, Baba Ludova y en el sector de Meste Canesci. Estos ataques, librados durante la noche, fueron completamente rechazados por las tropas alemanas y austro-húngaras.

En ambos lados del valle de Trotus los rusos asaltaron en vano algunas de nuestras posiciones de las alturas, con nuevas tropas y revelando disponer de municiones.

Las tropas de los cazadores imperiales alemanes tomaron 10 prisioneros y tres ametralladoras después de una incursión que llevaron a cabo al norte de Ludova.

Al norte del Sulta los rusos han sido expulsados de una de las alturas que conquistaron recientemente.

En los Balcanes y Rumania—

PARIS, diciembre 13. — Se recibe de Salónica este comunicado sobre las operaciones del ejército del oriente.

En la orilla derecha del Vardar nuestras tropas tomaron cinco pequeños puestos búlgaros.

Al sur del río Liumnica, en toda la región al norte de Monastir, la nieve ha dificultado las operaciones.

Prosigue con violencia la lucha de la artillería por una parte y otra.

Derribamos un aeroplano enemigo en el frente del Struma.

Nuestros aviadores han arrojado bombas en los acantonamientos de la región del Doirán y del valle de Vardar.

NUEVA YORK, diciembre 13. — Anuncian de Sofía, vía Berlín, que se publicó anoche en esa capital el siguiente comunicado oficial búlgaro sobre las operaciones en Macedonia:

En el distrito de Monastir no hubo incidentes de importancia.

Entre Dobromir y Makova la artillería enemiga desplegó actividad.

Fué sangrientamente rechazado un ataque enemigo contra la colina al Este de Paralovo. En esta acción tomó una brillante parte el regimiento alemán número 45.

Cerca de Udovoholte el teniente von Likel en un combate aéreo derribó un aeroplano francés cuyo piloto el teniente Jliot resultó herido y el observador muerto.

En Dobrudja el cañoneo fué relativamente débil.

Ocupamos la orilla izquierda del Danubio entre Turtukai y Cernavoda.

En la Valaquia oriental continúa el irresistible avance de los teutones.

NUEVA YORK, diciembre 13. —El comunicado alemán relativo a las operaciones en el frente de Macedonia dice que las tropas de la "entente", sobre todo las serbias, están atacando con tenacidad las posiciones de los germano-búlgaros en ambas orillas del Cerna. Ayer sufrieron allí otro grande y sangriento revés.

NUEVA YORK, diciembre 3. — Se recibe de Berlín el boletín siguiente, que publica hoy el estado mayor alemán, relativo a la campaña en Valaquia:

En el frente de las tropas del mariscal von Mackensen continuamos progresando en toda la línea. Urzicení y Miziu están en nuestro poder.

Estos ejércitos, especialmente el noveno, hicieron numerosos prisioneros, habiendo tomado en los últimos tres días a los rumanos más de 10.000. Además cayeron en nuestro poder varios cañones y gran cantidad de abastecimientos de campaña.

En el frente de la Gran Valaquia continúa el progreso victorioso de nuestras tropas en sus operaciones contra los rumanos y los rusos.

MILAN, diciembre 13. — El emperador Guillermo se dispone a visitar Bucarest.

LONDRES, diciembre 13. — Comunican por radiotelegrama desde Roma, que informaciones recibidas de Petrogrado indican que los alemanes empezaron a retirar algunas divisiones del frente rumano para enviarlas a otros frentes.

La situación en Rumania empieza a volverse más favorable para la Entente.

LONDRES, diciembre 13. — Telegrafían de Copenhague que, despachos recibidos por los diarios de esa capital, anuncian que el rey Constantino ordenó la movilización del ejército griego.

PARIS, diciembre 13. — Se anuncia que el encargado de negocios exteriores de Grecia ha expresado los sentimientos del rey Constantino y de su gobierno por los recientes acontecimientos ocurridos en Atenas.

PARIS, diciembre 13. — Se anuncia oficialmente que el almirante Gaucher reemplazará al almirante Dartige du Fournet en el comando de la escuadra aliada de las aguas griegas.

ROMA, diciembre 13. — Se ha recibido un radiotelegrama de Atenas según el cual el rey Constantino está haciendo grandes esfuerzos para convencer a los representantes de la "entente" de sus pacíficas disposiciones hacia las potencias aliadas.

El soberano ha ofrecido internar todo el ejército en el Peloponeso.

Frente austro-italiano

Duelos de artillería en el Adige — Rechazo de los austriacos en Dosso Casina — El mal tiempo en el Carso — 12.594 millones de liras hasta octubre — La clemencia de Carlos I. — Sus deseos de paz.

ROMA, diciembre 13 — El ministerio de guerra italiano da hoy a la publicidad este comunicado:

En el valle del Adigio hubo combates de artillería.

En Dosso Casina, al sudoeste de Loppio, el enemigo intentó un ataque durante la noche, que fué contenido.

El mal tiempo impidió ayer el fuego de la artillería aun en el Carso.

ROMA, diciembre 13. — La revista "La Finanza Italiana" publica una información según la cual los gastos de guerra soportados por Italia hasta el 31 de octubre del año actual suman 12.594 millones de liras.

LONDRES, diciembre 13 — El corresponsal del "Morning Post" en Bucarest, con fecha 4 de diciembre, cita artículos de diarios húngaros que muestran que el rey Carlos ha señalado su advenimiento al poder con muchos actos de clemencia.

Según el "A Zest" anuló las sentencias de muerte contra los diputados checos Kramarz, Klofac y otros, con excepción del profesor Mazaryk, diputado austriaco que se halla actualmente en Londres.

Muchos delincuentes políticos de Hungría han sido o serán perdonados; pero las sentencias de los que se adhieren a los países enemigos, inclusas las de millares de serbios, italianos y polacos serán ejecutadas.

El rey Carlos desea que se realice cuanto antes la paz, porque ansía dedicar sus energías a aliviar los sufrimientos de su pueblo y reconstruir el Imperio.

Se dice que expresó este ardiente deseo a casi todas las personas con quienes habló.

"Los jefes del partido de la Independencia, que están en vísperas de iniciar una campaña en favor de la paz en el parlamento, consideran estas declaraciones del emperador-rey como muy valiosas.

"El "A Zest" termina estas informaciones con las siguientes palabras:

"Esta actitud pacífica y desde ciertos puntos de vista sentimental, ha creado excelente impresión en ambas monarquías."

La entrega de Cédulas Hipotecarias

Hemos sido informados que el directorio del Banco Hipotecario Nacional, por razones que se ignoran, demora la entrega de las cédulas acordadas, atraso que causa serios perjuicios a los interesados.

Como se sabe, en julio último se autorizó la emisión de treinta millones de esas cédulas, atendiendo la viva solicitación de que son objeto y a las necesidades de la economía nacional. Hasta la fecha solo han sido colocadas alrededor de 7 millones, restando otros 3 por emitir.

Si bien es conveniente para hacer extenso, en lo posible, el beneficio de esas cédulas, un examen prolijo de las solicitudes, creemos lógico que una vez concedidas se deban despachar sin Ricardo Herrera Vegas, quien lo hará perentoriamente.

Sin duda alguna el directorio lo cree también así, por lo que suponemos que el atraso que motiva las quejas solo debe tener por causa el hecho de que aún no ha tomado posesión del cargo el nuevo presidente del Banco, doctor Ricardo Herrera Vegas, quien lo hará dentro de breves días.

Inspección a una carcel

RESOLUCION DEL MINISTRO DE JUSTICIA

El ministro de justicia e instrucción pública ha ordenado que se traslade un inspector al Chaco, con objeto de hacer una inspección en la cárcel de Resistencia.

La resolución se ha adoptado en vista de varias denuncias que se han recibido y que el ministro desea comprobar.

NOTAS MILITARES

La instrucción de los reservistas

Tiro y gimnasia

Todas las leyes militares que se han sucedido en el país imponen a los reservistas la obligación de concurrir a breves períodos de instrucción militar todos los años, y continuamente a los polígonos de tiro.

Jamás se han cumplido estas disposiciones, por causas financieras la primera, y por no existir una disposición penal que lo obligue, la segunda.

Sin embargo si se piensa que el llamado anual que se hace a la conscripción no ha pasado jamás de diez y siete mil hombres, se verá que la mayor parte de los ciudadanos quedan sin recibir preparación alguna que los habilite para defender su patria en caso necesario.

Algunos han creído que era conveniente disminuir el tiempo de servicio bajo banderas, aumentando el número de los llamados a hacerlo. Creemos que es un remedio peor que la enfermedad y que siempre será preferible el preparar quince mil buenos soldados en un año de servicio y no treinta mil completamente deficientes en dos turnos de seis meses cada uno. La actual guerra europea nos ha hecho ver que a los reclutas les dan una instrucción intensiva de un año antes de mandarles al combate. Y sin embargo allí había razones poderosísimas para preconizar el servicio de seis meses sobre todo en Inglaterra al principio de la guerra.

Y sin embargo son conocidas las opiniones de Lord Kitchener al respecto, los campamentos de instrucción que él estableció, y lo impasible que permaneció sin sacar de ellos un solo soldado ni aun cuando la suerte parecía inclinarse decididamente a favor de los imperios centrales.

Dado que nosotros no podemos en estas épocas de apuros financieros aumentar en mucho el ejército, debemos pensar entonces en preparar dentro de los medios posibles la instrucción de la reserva ciudadana. Hay dos medios principales para hacerlo: 1.o desarrollar hasta el máximum posible la enseñanza y práctica de la gimnasia en todo el país; 2.o desarrollar en la misma forma el tiro de guerra en los polígonos.

Establecer como condición indispensable para conservar sus puestos que todos los empleados de la administración hasta la edad de treinta años presenten su libreta de tiro, constando en ella haber llenado las condiciones que se exigen al soldado.

No podría ser esto una medida de inmediata ejecución, pero si podría darse el plazo de un año para hacerlo. Sería un tiempo bastante prudente y el muy suficiente para llenar con verdadero descanso las condiciones que se les exige.

Tristán Achával Rodríguez

Traslación de sus restos

Los poderes públicos, distintas asociaciones particulares y los amigos que fueron del eminente hombre de estado, doctor Tristán Achával Rodríguez, se preparan a tributar un sentido homenaje a su memoria el 26 del corriente, con motivo de la traslación de sus restos que se hallan en el cementerio de Flores.

La municipalidad de la capital ha cedido un sepulcro en la Recoleta para ese objeto, debiendo tener lugar en el día señalado diversas manifestaciones de adhesión al que fuera ilustre ciudadano de la república.

Aún no se han fijado bien dichos actos, pero es posible que en la Catedral o en la iglesia de Pilar se oficie una solemne misa, así como que hagan uso de la palabra en el momento de depositar sus restos, el Dr. Mariano Demaría en su carácter de presidente de la Cámara de Diputados, el doctor Emilio Lamarca por sus amigos, monseñor Luis Duprat por los elementos católicos y el señor Ignacio Orzali en representación de la prensa.

Proposiciones de paz

Repercusión en el mercado cerealista norteamericano

Las proposiciones de paz, según noticias cablegráficas de Chicago, han dado por resultado inmediato una baja en el mercado cerealista norteamericano. Vale decir, que al solo anuncio de que los beligerantes pueden entrar en negociaciones para la cesación de las hostilidades, los artículos de consumo pierden la intensidad en su cotización que ha sido mantenida precisamente por la ruleza de la contienda.

Ciertamente, no es aceptable esta baja como cosa definitiva. Empero señala un estado de ánimo en las energías comerciales traducible en una efectiva tendencia hacia la normalización de los precios en la producción o en otros términos, cabe descartarse como cosa segura que terminado el conflicto europeo los artículos alimenticios volverán a venderse a precios equitativos, de acuerdo con la situación económica mundial.

Durante los dos años y pico que llevan corridos de guerra, la especulación ha podido realizar pingües operaciones financieras, no obstante haberse cerrado algunas plazas al consumo. Las crecientes necesidades de los ejércitos aliados que son los aprovisionados por nuestras mercaderías, ha permitido que los acaparadores fijen precios antes desconocidos efectuando negocios de volumen sigularmente elevado. Y esto naturalmente ha dado por consecuencia lógica el encarecimiento de la vida, problema que gravita hoy con grandes proporciones sobre todo el universo.

Ahora bien: la baja efectuada en los mercados cerealistas norteamericanos indica que la carestía de los artículos se debe principalmente a la especulación y que ella concluirá el día en que los países europeos firmen la paz.

El asunto, pues, no puede ser más sugerente ni digno de estudio, ya que a modo de termómetro sirve para pulsar por anticipado la situación de los países productores, en orden al valor de sus artículos, el día en que sea un hecho la conclusión de la guerra que devasta medio universo y se hace sentir en forma perturbadora en otro medio.

Llegada de metálico

El vapor holandés Zeelandia, llegado hoy a nuestro puerto, ha traido doscientos cincuenta mil libras esterlinas que vienen consignadas al ministerio de hacienda de la nación.

Edificación escolar

En el programa de gobierno que el ministro de instrucción pública, Dr. Salinas, publicó en su oportunidad, figuraba como cuestión fundamental la dedicación a combatir el analfabetismo y construir edificios de propiedad fiscal para escuelas primarias, secundarias y normales.

En realidad, y si comenzáramos el estudio por la capital, considerado desde el punto de vista económico, la edificación escolar es un problema a resolverse desde hace mucho tiempo. El crecimiento natural de la población, aumentado con el considerable número de extranjeros que llegaban continuamente al país, hicieron difícil en otras épocas presentar las casas escuelas necesarias a medida que los alumnos las solicitaban.

Tenemos así, que mientras en el centro de la ciudad abundan los edificios fiscales, en los barrios apartados sólo existen en pequeña cantidad. Distritos hay, donde se carece en absoluto de edificios de propiedad del consejo para funcionar escuelas, o a lo sumo existen dos.

Los alquileres que los propietarios cobran por las casas arrendadas al Consejo, a pesar de las rebajas efectuadas el año anterior, no están dentro de la proporción correspondiente. Siendo el estado el inquilino, y comprobada la necesidad urgente de la creación de la escuela, por exigirlo así el aumento de población escolar, los propietarios exigen precios poco razonables.

Y este hecho ocurre también en la instrucción secundaria, donde los alquileres de algunas casas ocupadas por colegios nacionales o institutos de enseñanza especial son actualmente exagerados, y que el gobierno se vé en la imposibilidad de cumplir por establecerles obligatoriamente contratos de locación firmados en tiempos más propicios.

Cabe, entonces, como consecuencia lógica, dedicarse preferentemente a cumplir un plan de edificación escolar, que responda a principios económicos Desechando la exhibición y el lujo, concretándose a construir casas que reunan las condiciones indispesables de comodidad e higiene, se podrán economizar sumas importantes destinadas a alquileres de casas de propiedad particular, que superan los intereses del capital a emplearse.

La edificación económica constituye un programa de gobierno que debe realizarse.

Ascensos en la armada

Se encuentra a la firma el decreto por el cual se asciende al grado de alférez de fragata a los siguientes guardiamarinas: Esteban Zanni, Alberto Gallegos Luque, Guillermo Mackinlay, Otto Fischer, Juan M. Carranza, Arturo V. Belloni, Gustavo F. Poch, Antonio R. Balcazar, Mario González Laplane, Angel Rodríguez, Antonio Schack, Manuel A. Pita, Roberto Calegan, Rogelio Pérez, Enrique Meunier, Carlos Sarabia, Juan A. Ylambías, Calixto Oliver, Juvenal Muñoz, Rómulo R. Roverano, Federico A. Martín, Anselmo Roca, Domingo Balbi, Félix Starszy, Arturo Freche, Mario Doncel, Jorge E. Sciurano, Enrique Piñero y Angel Acevedo.

La Sociedad de Beneficencia de la Capital

GESTIONA LA FUNDACION DE UNA ESCUELA AGRICOLA

La Sociedad de Beneficencia de la capital, presidida por las señoras Elena Napp de Green y Magdalena P. de Harilaos, ha visitado esta tarde en su despacho al ministro de agricultura doctor Pueyrredón, y le ha puesto de manifiesto el deseo que tiene esa sociedad en asegurar el porvenir de los menores varones que tiene en sus establecimientos.

Como esta sociedad cuenta con un extenso campo en Máximo Paz, donde acaba de instalar una colonia de vacaciones, piensan las señoras que dirigen esta sociedad, que podría servir esa propiedad de base para la fundación de una colonia-escuela, en beneficio de los mismos asilados, que recibirían la instrucción práctica correspondiente al tambo, fabricación de manteca y quesos, alimentación de vacas y preparación de silos, cría de aves y animales de corral, fijando una raza únicamente, cría de cerdos y su aprovechamiento, cultivo de huerta y arboricultura.

El propósito de la Sociedad de Beneficencia es que el trabajo sea hecho por los menores, bajo la dirección de capataces y superintendencia de un director y que tal trabajo sea remunerado con una participación en el producto, que se acreditaría en una libreta que tendría cada menor.

A fin de realizar este pensamiento que consulta necesidades impostergables, ya que tiende a dar ocupación y profesión provechosa a miles de niños abandonados por sus parientes, invoca la señora de Green, en nota que ha dejado a la consideración del ministro doctor Pueyrredón, que le sea preparado por medio del personal del ministerio, Cartillas para cada una de las especialidades apuntadas en forma clara y sencilla, designar un agrónomo para que pueda asesorar en todo lo que le fuera consultado y finalmente la entrega de la instalación y materiales de la escuela experimental de Pergamino, que no llena el objeto de su creación, según los informes que tiene esa sociedad.

El doctor Pueyrredón prometió a la señora de Green poner al servicio de esta idea toda su cooperación, no con fines de colonización, sino con el propósito de orientar a los niños expósitos en trabajos agrícolas que han de ser el porvenir mañana de estos futuros ciudadanos.

Escuela de armeros militares

Nombramiento de profesores

Apareció un decreto del poder ejecutivo declarando cesantes a los siguientes profesores de la escuela de armeros militares: de geometría, Ernesto Gruchod; de geografía, Eduardo Clariá; de dibujo (suplente), Arturo Casarubi; castellano, Arturo Rossi; historia, Isaías R. Oliver; matemáticas, Ciriaco P. Zanata, y de dibujo (titular), Lucio Vago.

Por el mismo decreto nómbranse para dictar las clases de geografía al teniente primero Vicente Andrada; castellano al teniente Alberto Giovanelli; historia, al teniente primero Enrique Velloso; matemáticas, al capitán Rufino Gazzari. Estos profesores gozarán de un sobresueldo de $ 50 mensuales.

Antes de iniciarse los cursos del año entrante, la dirección de material propondrá los profesores que falten para completar el número de los que se requieren para dictar el programa de enseñanza.

La importacion del petróleo

Resolución del ministerio de hacienda

A pedido de la West India Oil Company y hasta tanto el poder ejecutivo se pronuncie con respecto a las gestiones iniciadas a objeto de que se derogue el decreto de 21 de septiembre del año en curso, por el cual se restringió el despacho de petróleo, sus productos y subproductos por el puerto de Campana, se ha resuelto ampliar en 90 días el plazo fijado en dicho decreto, para que los buques que llegnen del exterior con destino a ese puerto, puedan efectuar la descarga de los mencionados productos, los que serán despachados a plaza con intervención de la receptoría de esa localidad.

La temperatura de hoy

En el curso del día las observaciones meteorológicas han arrojado los siguientes datos:

Termómetro: máxima 26º centígrados; mínima 24º centígrados.

Barómetro: a las 6 a. m. 759 m. m.; a las 9 a. m. 76 m.m.; a las 12 m. 765 m. m.; a las 3 p. m. 766 m. m.

Higrómetro: a las 8 a. m. 40.

Dirección del viento: S. S. O.

La temperatura del día de hoy ha sido mucho más soportable que la de ayer. Al calor sofocante del día pasado ha sucedido uno de temperatura apacible.

Sobre las denuncias de abigeato en La Pampa

Con motivo de una publicación aparecida en un diario de la mañana de esta capital, en que se denunciaban robos de haciendas en Quetrequen, la dirección general de territorios nacionales, pidió a la gobernación de La Pampa los informes correspondientes.

El gobernador de La Pampa ha respondido hoy a tal pedido, elevando los informes de los comisarios de los departamentos de Parera y Realicó, de los cuales resulta que ni en esas comisarías, ni en la subcomisaría de Caleufú, ni en los destacamentos de Quetrequen, Rancul y Simpson se recibieron, en las fechas indicadas, ni en el mes de referencia, denuncia alguna de robos de hacienda, con excepción de un aviso, relativo al robo de una vaca, que fué dado al destacamento de Simpson desde Huinca Renancó.

La gobernación de La Pampa, supone que la persona, — cuyo nombre no se da — que se dice damnificada y hace tales denuncias que reproducen los diarios, puede ser algún vecino de la provincia de Córdoba.

El conflicto portuario

ESTADO DE LA HUELGA

Los obreros de cabotaje nacional continúan en el mismo estado de huelga, declarado el 30 del pasado mes.

Persisten decididos a mantener la actitud de resistencia adoptada hasta tanto logren las mejoras pedidas en el pliego de la Federación Obrera Marítima.

En la tarde de ayer han sido comunicadas a la Federación la adhesión a la huelga de las tripulaciones siguientes:

Pailebot "Serbia", chatas "The Cols Storage La Plata" números 3 y 4, lanchas "Necochea" y "Czar".

Los obreros, según propias manifestaciones, cuentan con el apoyo del pueblo, que ha recolectado fondos para el establecimiento de un restaurant donde se provea de alimentos al personal en huelga.

Por lo tanto, no ha de ser el hambre el factor que los obligue a reanudar el trabajo, en las condiciones que los armadores desearan imponer.

Movimiento de vapores—

En el día de ayer los vapores fluviales pudieron realizar sus salidas, sin mayores impedimentos y con su personal completo.

Zarparon el "Ciudad de Montevideo" y el "Londres", con pasajeros y el vapor "María Manuela" con carga para Las Palmas y escalas.

Desde el canal sur, donde se vió obligado a fondear, partirá el vapor "Brasil" con destino a Montevideo, habiendo conseguido completar su dotación.

Saldrán además en el curso del día los vapores "Ciudad de Buenos Aires" para Montevideo, "Colondrina" para Gualeguaychú y "Luna" para Carmelo.

El "Dolores Barthe" zarpará mañana con destino a Posadas.

Estos vapores van tripulados por el nuevo personal inscripto en el registro del centro de cabotaje argentino, en cuyas oficinas, como venimos dando cuenta, se presenta enorme número de personas sin trabajo.

Federación Obrera Regional Argentina—

La Federación Obrera Regional Argentina, ha decidido en la reunión celebrado anoche por el consejo federal de la misma, convocar a todos los delegados de los sindicatos de la capital, con el propósito de resolver la actitud que debe adoptarse frente a los actuales acontecimientos

Presentación de las empresas frigoríficas a los poderes nacionales—

Los representantes de un buen numero de frigoríficos nacionales han presentado al gobierno una nota en que exponen las dificultades que para dicha industria representa el paro portuario.

Hacen presente a los poderes nacionales, que la carencia de embarcaciones pone en grave peligro a los frigoríficos, y que la prolongación del estado actual traerá como consecuencia la paralización de los mismos con perjuicio para la ganadería del país.

Los frigoríficos, agregan, están en situación diversa a la del resto de los exportadores. Su mercadería no puede permanecer depositada hasta la normalización del trabajo interrumpido por la huelga.

Por otra parte, la creciente demanda de fletes para carnes uruguayas y brasileñas con destino a Europa y Norte América, podría desviar a los vapores que cargan carnes argentinas hacia los mercados vecinos en detrimento de la industria nacional.

Piden los representantes de frigoríficos al gobierno se les facilite remolcadores y lanchas del estado o personal de a bordo para mover embarcaciones particulares, con una eficaz garantía que les asegure la libertad de trabajo.

—

En el ministerio del interior se ha recibido del Centro de Navegación Trasatlántica, la siguiente nota:

El Centro de Navegación Trasatlántica, con domicilio en la calle 25 de mayo número 195, formado por los agentes de vapores de ultramar, ante V. E. se presenta y expone:

Que con motivo de la actual huelga entre el cabotaje y los obreros está a punto de paralizarse el movimiento de los vapores y con ello la salida de la producción nacional.

El superior gobierno, tomando la parte que le corresponde en representación de esos altos intereses, ha proporcionado hasta la fecha los remolcadores necesarios para la entrada y la salida de los vapores trasatlánticos a fin de no ser entorpecida la exportación y los servicios oficiales, como la correspondencia servida por esos vapores.

Pero, acontece, señor ministro, que esa medida de buen gobierno está siendo neutralizada, en gran parte, por no poderse mover las lanchas para la descarga y la carga de las mercaderías y productos del país a fin de quedar listos los vapores para emprender el viaje de retorno.

Debo manifestar a V. E. que los vapores a cargo de los socios del Centro, no está en dificultad alguna con los obreros del puerto, pues desde hace tiempo gozan el sueldo y las horas de trabajo que ellos pidieron, así como los elementos de a bordo. Como es sabido, la huelga se ha producido entre los buques de cabotaje y los obreros y los vapores de ultramar vienen a ser perjudicados sin ser sus armadores ni agentes parte en el actual conflicto.

Nadie puede negar la imparcialidad del gobierno en los conflictos obreros, pero esa prescindencia tiene sus límites: son exceptuados, por ejemplo, los llamados servicios públicos en cuyas huelgas el gobierno no es juez, sino parte en la alta representación que inviste y lo mismo puede decirse del amparo a la salida de la producción porque no puede aceptarse que todo el movimiento del intercambio de una nación se paralice con sus enormes perjuicios, por una lucha entre los patrones y los obreros de uno de los muchos gremios que funcionan dentro del Estado y pasen las ventajas a los países competidores en sus productos.

El gobierno, al amparar en este caso los grandes intereses del país, poniendo al servicio de esa causa todos los elementos de que crea conveniente disponer, no inclina la balanza a un lado u otro de la contienda: deja a patrones y obreros en su lucha, pero la producción sale y la ganadería, la agricultura que es "res inter allios" para todos los productores o industriales y para los obreros empleados por ellos los que necesitan esos trabajos para sostén de su hogar; y tan dignos de ser amparados son los obreros que desean trabajar como aquellos que efectúan el paro.

Me permito recordar a V. E. las palabras del ex presidente doctor Manuel Quintana, quien en una huelga durante su gobierno, declaró: "Guardaré toda la imparcialidad que el gobierno debe guardar, pero no consentiré que se detenga la exportación del país, a cuyo efecto pondré en juego todos los medios necesarios para darle salida".

El actual gobierno, al proporcionar los remolcadores para la entrada y salida de los trasatlánticos, ha puesto en práctica la misma teoría, como es muy justo reconocerlo, pero para completar la obra, para que ella sea eficaz a fin de no impedirse la salida de los cereales y de los productos de la ganadería, base de la riqueza nacional, es necesario, señor ministro, ampliar aquel servicio facilitando los elementos necesarios para mover las lanchas empleadas en la descarga y la carga de los vapores de ultramar.

Ayer los directores de los establecimientos frigoríficos presentaron a V. E. una solicitud análoga ante el inminente y grave peligro de paralizar las faenas y por lo tanto, la compra de ganados, lo que acarrearía inmensos perjuicios para la riqueza nacional y en un año de desastrosas cosechas y de gran merma en los ganados ocasionados por la excepcional sequía experimentada en todas las zonas de la campaña.

Mañana serán los cerealistas los directamente perjudicados y cerealistas quiere decir los colonos, el obrero de la campaña, ya tan azotado por otras causas en el corriente año en el que pareciera que todos los elementos se han conjurado contra la agricultura, muy especialmente.

Además, señor ministro, no debe dejarse de tener presente la escasez de bodegas comprobada por los elevados fletes y la gran demanda de ellos en todos los demás países y los vapores no acudirán a puertos de donde no podrán salir a causa de una huelga parcial entre los patrones y obreros de una sección marítima, en la que esos vapores no son parte, como queda dicho; y en la situación actual de la Europa, los [illegible] aun mayores que en épocas normales.

En mérito de las consideraciones expuestas y las demás que suplirá el elevado criterio de V. E., venimos a pedirle:

1.o Se proporcionen por el ministerio del ramo los elementos necesarios para el movimiento de lanchas, empleando remolcadores, ya sea poniéndolos en servicio el superior gobierno o proporcionando el personal necesario para hacer navegar los remolcadores y las lanchas al servicio de los vapores de ultramar.

2.o Es igualmente indispensable, Excmo. señor, para no interrumpirse la salida de los vapores, se tomen las medidas necesarias y eficaces para el amparo del obrero que quiere trabajar, tomándose enérgicas medidas contra quienes empleen amenazas o medios violentos para impedirles el trabajo, como toda legislación obrera lo pena, a la par de cualquier otro ataque a la libertad.

Esto es lo que el Centro de Navegación Trasatlántica viene a solicitar de V. E. en el firme convencimiento de que al prestar V. E. o el señor ministro del ramo las medidas que se solicitan se prestará un servicio imprescindible a los altos intereses de la Nación".

General Hubert Lyautey

El nuevo ministro de guerra de la república francesa es una de las más prominentes figuras contemporáneas de aquel país tan rico en personalidades descollantes.

Son tres su calidades superiores dentro de la unidad de su carácter de hombre público, tan popular en su patria como estimado en el exterior: la pericia militar, el tino político y su talento de organizador.

Francia se lo debe todo en Marruecos, desde los tiempos en que fué preciso cumplir las estipulaciones del tratado de Algeciras. Gracias a la acción compleja del esclarecido general, fueron dominadas y reducidas las tribus guerrilleras; se ejerció en forma eficiente la policía de esa región africana; se ganó la simpatía coadyuvante de los nativos, y se entablaron relaciones amistosas con los jefes de tribus y las autoridades indígenas. Además, Lyautey se granjeó la confianza de las altas partes contratantes; y supo crear a su patria un ejército regional, cuya idoneidad militar se ha probado en la guerra en curso.

Al declararse la guerra, de acuerdo con el gobierno, tomó las medidas más conducentes a la seguridad de los franceses y demás europeos residentes, concentrándolos en los principales puertos. Al mismo tiempo, destacó al frente nacional la flor de los contingentes marroquíes adiestrados en la táctica francesa.

Estas atenciones no le distrajeron ni un instante de sus tareas administrativas interiores; ni impidieron que acudiera en socorro de su país, enviándole cereales y diversos recursos; desplegando en la labor energías incalculables, y siendo, según las circunstancias, diplomático convincente, o jefe militar de resoluciones fulminantes.

Lo que llama más poderosamente la atención en el talento del general Lyautey es el pragmatismo de [illegible]

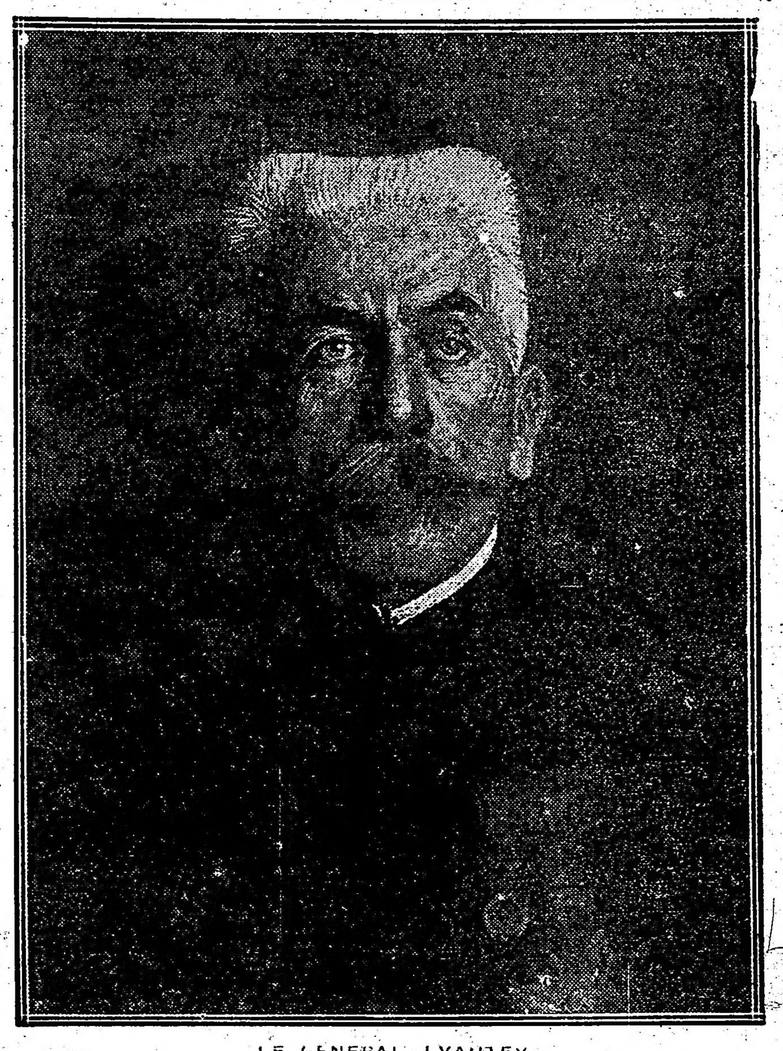

EL GENERAL LYAUTEY
Nuevo ministro de guerra francés

nocimientos y a la par de sus incuestionable talento militar, sus cualidades, sobresaliente de administrador y de político gracias a las cuales la penetración militar francesa en Marruecos siempre fué acompañada fructuosamente por la penetración política y económica.

Con un hombre tal al frente del ministerio más importante y laborioso de la república en la hora presente y disfrutando en su empresa reconstructiva y decisiva de la asesoría práctica y armónica del ínclito Joffre, puede anticiparse que Francia se encontrará en breve en condiciones de dar un gran paso hacia el logro de las finalidades que alientan sus esfuerzos en la presente guerra.

LANCHA A PIQUE

Esta mañana a las 7 y 30 en circunstancias en que entraba al puerto el vapor norteamericano "Panaman" el cabo de remolque de popa se enredó en la hélice del remolcador, razón por la cual tuvo que largar el remolque quedando solo con el remolcador de proa, dando lugar a que el vapor tomara una guiñada y se recostara contra la lancha Alicia, la cual se fué a pique con el cargamento de bolsas de cereales que tenía a bordo. La embarcación en cuestión es propiedad de don Carlos Brunetto y según informan en la dársena sur a bordo no había personal alguno en el momento del siniestro.

Aplicaciones de los petróleos argentinos

CACHEUTA Y COMODORO RIVADAVIA

Ensayos y estudios efectuados hasta el presente

EMPLEO EN DIVERSAS INDUSTRIAS

FABRICACION DE GRASAS PARA CARRO

La destilacion de nuestros petróleos

Aplicaciones de los petróleos argentinos hasta 1916—

Unicamente de los yacimientos de Cacheuta y Comodoro Rivadavia se han extraído hasta ahora, en la República Argentina, cantidades de petróleo que hayan permitido aplicaciones industriales.

El petróleo de Cacheuta fué empleado en la producción de gas para iluminación en la ciudad de Mendoza y que el ferrocarril Gran Oeste Argentino, lo empleó más de un año como combustible en todos sus locomotoras. No se alcanzó a destilar debido a que fracasó la explotación antes de llevar el proyecto a la práctica.

El petróleo de Comodoro Rivadavia ha sido destilado y empleado como combustible en reemplazo de la hulla y en los motores Diesel, con excelentes resultados.

La dirección general de explotación ha verificado, por varios ensayos y estudios, que destilando el petróleo de Comodoro Rivadavia, de modo que se extraiga un 10 o|o de esencias (de las cuales resultan 7 y medio o|o de bencina y 2 y 1|2 o|o de aceites de iluminación), queda como residuo un combustible a alto grado de inflamación (102º C. más o menos) aplicable para sustituir ventajosamente al carbón, tanto en las calderas terrestres como marinas y que puede venderse más barato que el petróleo crudo, desde que el valor de los productos nobles extraídos paga con creces la destilación sencilla y rápida. Por otra parte, el destilado conserva un poder calorífero alrededor de 10.200 calorías, y siendo menos inflamable su almacenaje y manipulación exige menos cuidado.

Generalmente, sin embargo, el petróleo de Comodoro Rivadavia se usa en Buenos Aires, tal cual sale de los pozos. Usado en reemplazo de la hulla, da, como se ha dicho, resultados inmejorables, aplicando a las calderas quemadores de sistema apropiado. Varias casas en Buenos Aires se dedican a efectuar estas instalaciones.

Todas las calderas de Comodoro Rivadavia que no queman gas natural consumen petróleo. Hay también en los talleres una fragua que gasta 300 litros de petróleo diariamente y que puede reemplazar por lo menos cuatro fraguas de carbón que necesitan 600 kilos cada una por día. El único inconveniente que apareja el empleo de esta fragua es la formación de una capa de óxido de hierro, debido al agua producida por la combustión de los hidrocarburos.

Los ingenieros Moreno, Mermoz y Taiana, empleando residuos de destilación de petróleo a 180º en una caldera marina han llegado a la conclusión de que el poder de evaporación del petróleo de Comodoro Rivadavia es, aproximadamente, 50 o|o mayor que el del carbón Cardiff.

En los talleres del ministerio de obras públicas, en el Riachuelo, se emplea para la fundición de acero con resultados muy superiores, a los que han dado los aceites de gas importados, calculándose la economía en un 40 o|o.

En el ferrocarril de Comodoro Rivadavia a Colonia Sarmiento se utiliza únicamente petróleo, y en algunos ensayos de comparación con la hulla se constató que el rendimiento de un kilogramo de petróleo equivalía en varios casos al de 2,38 kilogramos de carbón.

La compañía Italo Argentina de Electricidad tiene firmado un contrato con la dirección de explotación para recibir una cantidad importante de petróleo en un período de cinco años, comprendido entre enero de 1915 y fines de 1919, a razón de pesos 23.50 la tonelada, puesto en Buenos Aires. El año 1915 la compañía recibió 6.500 toneladas, en 1916 recibirá, según convenio, 15.000, y en los años siguientes hasta terminar 21.500.

El ministerio de marina ha comprometido, a fines de 1914, la adquisición de 20.000 toneladas, a razón de $ 18, y tiene ya recibida aproximadamente la mitad.

Varias reparticiones públicas nacionales, y de la Municipalidad de Buenos Aires, las aguas corrientes de La Plata, así como numerosas industrias consumen petróleo argentino dentro de las cantidades de que pueden abastecerse. El ingeniero Butty cita como un ejemplo de los resultados que se obtienen aplicando este combustible, su utilización en la fábrica Bagley para tostar galletitas.

Debido a la mayor temperatura conseguida con el uso del petróleo de Comodoro Rivadavia, la cadena sin fin que transporta las galletitas para tostarse a través del horno, pudo marchar con mayor rapidez, aumentando el rendimiento sin más gastos en un 30 o|o.

Otras muchas industrias de la capital y de la campaña solicitan petróleo en cantidades que no alcanza ni con mucho, a suplir la producción. La compañía Alemana de Electricidad tuvo firmado o propuso firmar, un contrato comprometiéndose a adquirir 130.000 toneladas anuales de petróleo y siendo de su cargo el transporte y el almacenaje desde Comodoro Rivadavia.

Como combustible para motores Diesel el petróleo crudo o natural de Comodoro Rivadavia se emplea con excelentes resultados desde hace años en un motor "Mirless Diesel" de 80 caballos de la dirección de explotación. Los agentes en Buenos Aires, de esta marca de motores, ofrecieron establecer para conducción del petróleo de Comodoro Rivadavia a los puertos del Río de la Plata, un buque-tanque de 1.200 toneladas, siempre que se les asegurase una producción de 20.000 toneladas al año, a entregarlas cuando menos 1000 por mes, hacer por su cuenta la red provisoria de cañerías necesarias para la conducción del petróleo hasta el buque-tanque, como también la construcción del depósito adecuado a orillas del mar; reservar un 50 o|o de la capacidad del buque para conducir el petróleo de otros interesados, cobrando una tarifa equitativa y nunca mayor de diez pesos moneda legal la tonelada, a título de flete marítimo. Esta propuesta se hacía "para poder ofrecer motores Mirless Diesel en venta, con la garantía que podrán contar con el combustible necesario".

A más de los motores Mirless Diesel podemos decir que casi todos, sino todos, los motores Diesel para aceites pesados, pueden perfectamente consumir el petróleo de Comodoro Rivadavia. Cuando más, en algunos casos, basta poner en marcha los motores con aceites más livianos, para luego seguir con el de Comodoro Rivadavia, pues este petróleo ha sido ya aplicado con todo éxito, tanto en Buenos Aires como en el interior de la República, especialmente en usinas para la producción eléctrica.

Otra aplicación industrial del petróleo argentino, fuera de la de combustible, que se realiza en Buenos Aires, es la fabricación de grasas para carro, en la cual el petróleo entra en un 70 o|o combinado con resina. El producto nacional supera en clase al importado que ya casi no circula en plaza y los precios han bajado en un 50 o|o. Este primer éxito ha inducido a uno de los principales fábricantes de este artículo, a iniciar los ensayos de preparación de grasas consistentes, lo cual significa otro paso más adelante.

En cuanto a destilación, deben mencionarse los trabajos realizados en Comodoro Rivadavia por la dirección de explotación, el ensayo industrial en la refinería de Campana y el nuevo método de destilación ideado por el mayor Venturino y el ingeniero Pedro Roth.

La dirección de explotación destiló el año 1914, desde junio, 1.414 metros cúbicos de petróleo con la finalidad de obtener un combustible a más de 100º de inflamación, apto para la armada. He aquí los detalles que da el ingeniero Pedroso sobre una operación con petróleo del pozo número 4:

Peso específico a 15º: 0.926. Agua 0,4 o|o.

Carga 84.847 litros. Tiempo de carga: dos y media horas.

Principio de la destilación: despues de ocho horas de poner fuego.

Tiempo de la destilación: 18 horas.

Resultado:

Bencina	2970 litros o sea	3,5 o|o
Kerosene	4680 " "	5,5 "
Resíduos	76858 "	

Punto de inflamación de los resíduos 105º C, aproximadamente.

Para destilar una carga de 80 metros cúbicos, se necesitan diez toneladas de combustible, más o menos.

Los ensayos de destilación destructiva y conservativa han dado los siguientes resultados ya citados:

Destil.	Bencina -	Kerosene -	Gas-oil -	Lubrif. -	Goke -	Asfalto -	Pérdidas
Destruct.	5 o|o	16.27	67		11,73	—	—
Conservt.	5 o|o	12,5		47,5	—	30	5

La diferencia fundamental entre estos dos resultados está, como puede observarse, en que, por el primer método se obtiene un notable porcentaje de gas-oil, producto sin la viscosidad suficiente para suministrar lubrificante, pero excelente combustible para motores Diesel, en tanto que por destilación conservativa no se obtiene gas-oil, pero se saca un 47 o|o de aceites lubrificantes. Estos tienen un porcentaje apreciable de parafina.

A más, el kerosene obtenido por destilación destructiva es, en su mayor parte, poco apto para iluminación, mientras que el segundo porcentaje, si bien es más reducido, constituye, casi en su totalidad, un buen producto para el alumbrado.

En cuanto a la fracción bencina resulta, por ambos métodos, un compuesto de gasolina y nafta, especial para motores a explosión.

Respecto a la destilación hecha como ensayo, en la Refinería de Campana, hemos dado ya el resultado de los productos obtenidos y sólo nos resta agregar que, según noticias que tenemos, desde el punto de vista comercial la operación fué un fracaso, debido a que se pegaron los resíduos en la caldera de destilación y hubo serias dificultades para limpiarla.

En cuanto a los ensayos del nuevo método de destilación inventado por el ingeniero Pedro Roth y mayor Venturino, los resultados no pueden ser, hasta ahora, más alentadores dados los grandes porcentajes de nafta y kerosene que se obtienen: 15 a 22 o|o y 48 a 53 o|o, respectivamente con la ventaja que se queman los resíduos para destilar.

Debe tenerse en cuenta, en efecto, que si hace unos años hubo un período en que el rápido desarrollo de la industria de destilación del petróleo produjo un exceso de nafta y kerosene, hoy la difusión de los motores a explosión ha llegado a tal grado que la demanda de esos productos supera a la oferta, situación ésta que difícilmente volverá a alterarse.

Los resultados no pueden ser, pues, más satisfactorios, no sólo desde el punto de vista industrial y comercial sino también como brillante iniciación de la destilación de petróleos argentinos, industria necesariamente complementaria de esos productos.

José M. Méndez.

Crónicas del tiempo de Rozas

UNA FIESTA PARROQUIAL

En el aniversario

"Cuando después de medio siglo todavía en la misma ciudad que vilipendió, se ensaya disculpar sus crímenes ante descendientes de sus numerosas víctimas, acaso no serán del todo extemporáneas rememoranzas como éstas".

Era el 1 de diciembre de 1842.

Por la tarde se preparaba una solemne manifestación de adulones de "S. E. el Ilustre Restaurador de las Leyes", que debían llevar procesional y triunfalmente el retrato de don Juan Manuel de Rozas hasta uno de los templos de la ciudad.

Rozas autorizaba esa locura fervorosa de sus paisanos; asentía a esa expansión ridícula; pero como las cosas ridículas cuando adquieren el carácter de seriedad ya no lo son, la tomaba en serio, y como era hombre que cuando estaba serio no daba ni admitía bromas, veía en ese homenaje con que le obsequiaban sus gobernados un acto de adhesión a su persona.

En prosa y en verso se cuenta del emperador romano Domínus Calígula que se hacía pasear por las calles de Roma en un carro triunfal tirado por mujeres apenas cubiertas de ligeros velos...

¡Rozas no llegaba a tanto!... Se limitaba su vanidad a que le pasearan su retrato por las calles de Buenos Aires, a que lo condujeran a las iglesias, y que en alguna solemnidad fuera, el retrato, recibido bajo palio por el ilustrísimo obispo de la diócesis!...

Una "fiesta parroquial", durante la dictadura de Rozas. — (De una estampa antigua)

Refiriéndose a una de esas "fiestas parroquiales", escribía en su periódico el redactor de la "Gaceta Mercantil" de Buenos Aires, don Nicolás Mariño:

"Así que regresó la procesión al templo, subió al púlpito el padre presidente, fray Juan González, y enseñó al público la doctrina, y en seguida predicó un elocuente sermón; en él hizo ver a los fenigreses, después de una exhortación, que si era justo amar a Dios Nuestro Señor, del mismo modo lo era amar, obedecer y respetar a nuestro actual gobernador, a nuestro ilustre Restaurador de las Leyes, don Juan Manuel de Rozas".

Varios idólatras de Rozas habían encargado a un pintor italiano un lienzo con el retrato del gobernador, lienzo al que habían colocado rico marco y que el día de que hablamos, había de ser paseado triunfalmente por las calles de Buenos Aires.

En uno de los balcones de la casa particular de Rozas, situada en la calle de la Defensa, habíase colocado bajo dosel el cuadro.

Se acercaba la hora solemne; la gente afluía. En la plaza de la Victoria se había levantado un arco de triunfo, debajo del cual había de pasar la comitiva para dirigirse al templo.

Multitud de coches particulares esperaban en las esquinas para seguir tras la comitiva, una vez iniciada la marcha.

El inspector general y la policía a sus órdenes, disponían lo conveniente para mantener el orden.

En la calle aguardaba un coche adornado con flores rojas y con los consabidos lemas:

¡Loor eterno a nuestro ilustre Restaurador de las Leyes!

¡Viva la Santa Confederación Argentina!

¡Mueran los inmundos, asquerosos, impíos salvajes unitarios!

Una preciosa yunta de "federales" (alazanes), estaban enganchados a aquel coche de gala que había de conducir la efigie de "Su Excelencia".

A la entrada de la casa particular del gobernador hacían guardia de honor, muchísimos señores muy conocidos, quienes llevaban hachas encendidas...

Quitóse el retrato del balcón, se le colocó en el coche y la multitud se descubrió primero, le rindió homenaje después, hincando la rodilla, y prorrumpió luego en frenéticos y delirantes vítores.

Una elevada dignidad de la iglesia, vestida con sus mejores ornamentos, impartía bendiciones.

No faltaban entre la concurrencia, ni los ministros, ni los altos funcionarios, ni los militares con mando en plaza, ni los representantes acreditados de las potencias extranjeras; ni, en una palabra, lo más selecto de cuanto había en la sociedad porteña y residentes extranjeros.

Se trataba de la celebración de un triunfo decisivo obtenido por las armas "federales" contra las unitarias combinadas en Arroyo Grande, el 6 del mismo mes. El acto, pues, revestía mayor solemnidad que de ordinario...

Púsose en marcha la procesión, y al llegar la comitiva frente a la Fortaleza, hizo un alto.

La guardia de la Fortaleza rindió los honores presentando armas; sonó el clarín, redoblaron los tambores.

Del Cabildo salió la música "Restauradora", y se situó en el centro de la plaza.

El entusiasmo desbordaba.

La música "Restauradora" tocó varios aires marciales; después la plaza hizo una salva de tres cañonazos.

La multitud pedía a gritos el himno nacional; el inspector general dispuso que se satisfaciera el deseo manifestado por el público.

Tocóse y repitióse la música del himno, y mientras un grupo se formaba cantando:

Desde un polo hasta el otro resuena
de la Fama el sonoro clarín,
y de América, el nombre enseñando
les repite: ¡mortales, oíd!

las voces unidas de un pueblo "entusiasta", inundaba el espacio, coreando:

Sean eternos los laureles
que supimos conseguir;
coronados de gloria vivamos
o juremos con gloria morir!

Rendido este primer homenaje al "Ilustre Restaurador de las Leyes", un grupo de señoras, entusiastas unas, "hipócritas" otras, desengancharon el tiro que arrastraba la carroza y tiraron ellas del triunfal vehículo, mientras un viejo, con voz chillona y cascada, y sus compañeros portahachas, daban gritos que la multitud contestaba:

¡Viva nuestro Ilustre Restaurador de las Leyes!

¡Viva la Santa Confederación Argentina!

¡Mueran los salvajes, impíos unitarios!

Paseóse el retrato por diversas calles hasta llegar a la iglesia, cuya puerta principal se abrió; la comunidad lo recibió con cruz alzada, se le colocó en el presbiterio, la capilla entonó cánticos, y un orador sagrado, de fama, con vehemencia anatematizaba a los "Unitarios", finalizando su oración con estas frases alusivas a los partidarios del general Lavalle:

"¡Insensatos! ¡Los pueblos hidrópicos de cólera os buscarán por las calles, en vuestras casas y en los campos, y segando vustros cuellos formarán una honda balsa de vuestra sangre, donde se bañarán los patriotas para refrigerar su devorante ira!..."

Terminada que fué la ceremonia en la iglesia, la comitiva púsose de nuevo en marcha, recorrió varias calles, siguiendo la columna por la de Reconquista, hasta llegar a la casa de S. E., donde se depositó el retrato, para seguir luego, entre delirantes aclamaciones, hasta el salón preparado al efecto, en el que esperábales la más "federal" comilona, a la que seguiría la no menos popular "danza federal..."

Aunque con poca frecuencia, a pesar de su elevada jerarquía, asistía con su familia, don Juan Manuel de Rozas a estas fiestas de carácter popular y muy criollas, en las que reinaba una expansión "sui generis", cierto libertinaje; fiestas que principiaban al caer de la tarde y duraban hasta altas horas de la noche; fiestas donde se mezclaba el ambiente de venganza con el pestilente hedor de las velas de sebo; fiestas en que hombres y mujeres ostentaban la roja divisa federal: los hombres en el pecho, en el costado izquierdo; las mujeres en el lado izquierdo de la cabeza, y los caballeretes de la buena sociedad usaban el bigote y las patillas "a la federala"; fiestas, en fin, donde se bailaba, se cantaba, se tocaba la guitarra, se hablaba "gaucho", se "compadreaba" y se comía la clásica "carne con cuero", y bebía el también no menos clásico, aunque importado, "animoso vino de Tarragona o Carlón". Y se bailaba el tradicional "gato con relaciones", y, damas y galanes, se "fogueaban" con cuartetas de esta índole:

Dama. — Yo conozco tu ruín trato
y tus muchas trafacías,
comés las buenas sandías
y nos da por liebra gato.

Galán. — Dejate de pataratas,
con ellas, madre me obliga,
porque tengo la barriga
pelada, de andar a gatas.

O estas otras:

Dama. — Si te quitás el chaleco colorao,
Ni Dios te dará el perdón;
serás un "chancho" (1) "morao" (2)
y pa vos: ¡violín, violón! (3)

Galán. — Si te quitás la divisa
soy "traginista" 4) pa eso.
Me "empedo" (5) y una paliza
te doy en lugar de un beso.

Dama.—Vos vas a tener la "redota" (6)
pus, disparo pa una "tapera" (7)
y me clavo "sumida" (8) certera
¡antes que vuelva así loca!

Galán. — Así me gustás; con fuego,
federala hasta el martirio,
que mi pasión, con delirio,
mi guitarra dirá luego.

Y en la calle, rondando la casa donde se celebraba la fiesta, comparsas de negros bailaban una especie de danza de vientre al compás de coplas por este estilo:

Al que con salvajes
tenga relación,
la verga y deguello
por esta traición;
que el santo sistema
de Federación,
le da a los salvajes:
"violín y violón".

Dejemos a la "Gaceta Mercantil" narrar una de esas festividades:

"Gran porción de vecinos se reunió en la casa contigua a la del juez de paz, donde fué servida con abundancia "carne con cuero"; concluída la comida, se formó del contento general la más federal y republicana danza en el patio de la casa del juez de paz, adoptando nuestra "media caña" por baile, la que era tocada por la música "Restauradora"; en esta danza, adoptada unánimemente por todos, no quedó nadie sin bailar, pues todos "entreverados", no se conoció distinción.

"La señorita doña Manuelita de Rosas, digna hija de nuestro Ilustre Restaurador, y la respetable familia de Su Excelencia, dieron realce con su presencia a la popular fiesta."

Para terminar, afirmaremos, a fé de cronistas, que las fiestas referidas se repitieron no pocas veces, por desgracia, en esa inolvidable y luctuosa época de Rozas...

Acentuaríamos mayores detalles, pero, "a cada palo su vela"; hay descendientes patriotas de abuelos que no siempre lo fueron...

G. Ellauri Obligado.

(1) Tocino. (2) Cobarde. (3) Cortarles el cuello; acto que efectuaban con puñales mellados de intento. (4) Degollador. (5) Embriagarse. (6) Derrota. (7) Rancho en ruinas. (8) Puñalada.

ESTADO DEL TIEMPO

El tiempo continúa nublado e inestable en las provincias del norte; en las demás provincias ha aclarado.

Cayeron lluvias en el norte de Buenos Aires, en las provincias del litoral, Formosa, Córdoba y en las del Noroeste, siendo la precipitación excesiva en muchos puntos en el extremo del país.

Soplan vientos suaves a moderados del rumbo sur en el este, centro y norte de la república, mientras que en el oeste soplan vientos del norte.

Ha habido un descenso marcado de temperatura en todas partes.

La presión atmosférica ha subido y reinan condiciones anticiclónicas en casi todas las provincias.

Probabilidades del estado del tiempo hasta las 8 p. m. de mañana—

En general. — Bueno y fresco; temperatura en ascenso el jueves en las provincias del centro y sur y en los territorios del sur.

Provincia de Buenos Aires y Pampa Central. — Bueno y fresco, temperatura en ascenso el jueves.

Santiago y norte de Córdoba. — Bueno y fresco.

Santiago y norte de Córdoba. — Bueno y fresco; temperatura en ascenso el jueves.

Mendoza, San Luis y sur de Córdoba. —Bueno y fresco; temperatura en ascenso el jueves.

Catamarca, La Rioja y San Juan.—Bueno y fresco.

Jujuy, Salta y Tucumán. — Bueno y fresco.

Río Negro, Neuquén y Chubut.—Bueno; temperatura en ascenso.

Santa Cruz. — Bueno; temperatura en ascenso.

Pronóstico para la semana que termina en el día 20 de diciembre, para la capital federal y la región del río de la Plata: Temperaturas altas en los días 15 y 16, seguido de lluvias por la tarde del 1 o en el día 17. Temperaturas casi normales del 17 al 20.

Sinópsis y pronóstico del estado de los ríos—

Alto Paraná. — Continúa aumentado con relativa rapidez en todas partes.

Paraguay. — Sigue creciendo frente a Formosa.

Salado (Santa Fe). — Estacionario.

Paraná. — Crece despacio en su cuenca superior frente a Corrientes y Empedrado. Casi estacionario en el trayecto comprendido desde Bella Vista hasta Paraná. Aguas abajo del último lugar subió algo desde ayer.

Uruguay. — Ha empezado a subir en su parte superior frente a Barra Concepción y Santo Tomé; aguas abajo, hasta Concordia, ha disminuído. Sigue creciendo frente a Uruguay y Gualeguaychú.

Río de la Plata. — Aumentará su nivel del agua en general durante el día. Mañana bajará algo. Era la máxima de ayer 1m10 y la mínima 0m80, respectivamente. La altura sobre el nivel en Riachuelo era a las 8 de esta mañana 2m10.

Limay. — Estacionario en Bariloche. Cerca de Paso Limay continúa bajando.

Aquino. — Baja despacio.

Neuquén. — Crece despacio frente a Chos Malal y Cinolletti.

Negro. — Continúa aumentando.

Colorado.—Bajó algo desde ayer frente a Buena Parada.

Avisos de lluvia—

Capital federal. — Barracas 1 mm., Once 1, Constitución 2, Puente Alsina 1, Retiro 3.

Buenos Aires. — Arroyo Fermín 2,3 milímetros, Adrogué 1, Bernal 1, Berraondo 1, Bonzi 3, Buchanán 1, Canning 2, Colón 1, Cooper 2, Dionisia 1, Esquina Negra 2, Hurlingham 3, eJppener 2, La Plata 1, Las Nutrias 1, Libertad 2, Mar del Plata 3, Olivos 2, Pieres 1, Pilar 1, Quilmes 1, Riachuelo 1, Santa Lucía 1, Suárez 2.

Santa Fé. — Armstrong 1 mm., Arrufo 3, Bauer y Sigel 3, Cañada de Gómez 2, Carcarañá 2, Castellanos 1, Colonia Florencia 23, Constanza 4, Coronel Fraga 3, Emilia 10, Esperanza 3, Gálvez 1, Helvecia 8, Josefina 4, Cambell 6, Lehmann 2, Marini 3, Moisés Ville 5, Monigotes 3, Nuevo Torino 3, Rabón 4, Ramona 3, Roca 3, Roldán 1, Rosa 3, Santa Fe 1, Suardi 3, Videla 1, San Justo 1, San Ricardo 2, Santa Clasario 1, Saavedra 1, San Cristóbal 2, Villa 2, Villa Trinidad 1, Villa Guillermina 66.

Entre Ríos. — Alcaray 10 mm., Clara 8, El Aguará 18, La Paz 8, Paraná 2, Quebracho 10, Santa Elena 2, Seguí 2.

Corrientes. — Bella Vista 21 mm., Concepción 40, Corrientes 7, Garruchos 7, Itá-Ibaté 24, Libres 1, Paso de la Patria 29, Santo Tomé 16, La Sábana 3.

Formosa. — Formosa 33, Laishí 63 milímetros.

Misiones. — C. de la Sierra 44 mm., Posadas 42.

Tucumán. — Bella Vista 20 mm., Cruz Alta 9, El Bracho 5, Famaillá 9, Graneros 4,6, Huasa Pampa 29, La Cocha 2, aJ. Madrid 3, Mariño 34, Monteagudo 6,7, Pacará 4, Raco 11, Río Chico 7, Río Lules 28, Río Seco 10, Sacrificio 15, San Pablo 5,9, Simoca 3,9, Tucumán 11.

Santiago del Estero. — Añatuya 1 milímetro, Choya 2, Lavalle 8.

San Luis. — Renca 1 mm.

Córdoba. — Alta Córdoba 14, Alta Gracia 5, Arroyito 1, Avellaneda 22, Ascochinga 15, Ballesteros 1, Bell-Ville 2, Calera 6, Córdoba 6, Cosquín 11, Cruz del Eje 3, Defín Funes 6, Despeñaderos 2, El Tío 4, eJsús María 10, La Cumbre 7, La Francia 6, Leones 3, Marcos Juárez 1, Monte Cristo 2-1, Morrisón 3, Oncativo 1, Río Cuarto 11, Río Tercero 1, San Francisco 2, San Ignacio 5, San Pedor 8, Unquillo 1,8, aVrillas 2, V. del Rosario 1.

Jujuy. — Puncamarca 2 mm., Huacalera 6, Jujuy 9, Tumbaya 3, Volcán 4, Maumara 5, Palpalá 6, León 34, Orán 45, Rivadavia 31, Pampa Grande 8, Salta 19, Tala 8.

Catamarca. — Andalgalá 5 mm., Carranza 19, Catmarca, 8, Chumbicha 36, San Martín 3.

La Rioja. — Chilecito 8 mm., La Rioja 8, Pituil 5.

Uruguay. — Montevideo 1 mm., Punta del Este 5, Rocha 4.

VIAJES DE RECREO

Una buena iniciativa

De excelente puede calificarse la iniciativa tomada por el Touring Club Argentino, al organizar una serie de viajes de recreo, cómodos y baratos, con objeto de difundir el conocimiento de los pintorescos panoramas que el país ofrece, más conocidos a menudo por la gente extranjera que por la nativa del país.

Sólo así se explica el que para gran parte de nuestra población aficionada al turismo y con medios suficientes para realizar jiras de veraneo o de simple excursión, no ofrezca más atractivos el viaje a la Costa Azul o a las montañas de Suiza, que no a cualquiera de los puertos del litoral o del interior, donde es posible encontrar bellezas naturales en nada inferiores — por no decir superiores — a las más reputadas de Europa y el resto de América.

El turista más exigente podría satisfacerse con las maravillosas perspectivas y condiciones climatológicas que ofrecen la costa atlántica, las márgenes de nuestros ríos, las sierras de Córdoba o las vertientes del Neuquén, el prurito nada laudable de menosprecio hacia lo propio y preferencia hacia lo ajeno, puede hacer, repetimos, que no se hayan ya constituídos grandes estaciones recreativas en los lugares de referencia, convirtiéndolos en puntos preferidos de excursión por la masa de veraneantes y turistas de la república.

Un paso considerable en este sentido significa la iniciativa del Touring Club que seguramente deparará a sus beneficiados sorpresas de bellezas desconocidas, en cada uno de los viajes que efectúe.

APUNTES URBANOS

El aseo matinal

Los poetas de todos los tiempos han tenido líricos encomios para el espectáculo que presenta el despertar de las grandes ciudades. Han encontrado expresivas metáforas para celebrar, como Walt Whitmann, las agradables perspectivas y sugerentes observaciones a que da margen un paseo matinal, cuando la urbe se desespereza y comienza a poner en juego los múltiples resortes de su actividad habitual. Ese tránsito del letargo nocturno a la vida diurna, ofrece además campo propicio para establecer fáciles analogías entre las poblaciones y los organismos vivientes. Nada más sencillo que demostrar cómo las necesidades de descanso, de aseo, de fiebre vital, son aplicables en igual escala a unos y otras.

No diremos, desde luego, que aquellos encomios y alabanzas no puedan hacerse extensivos a nuestra ciudad, activa y progresista como pocas. Pero sí es forzoso añadir — porque la experiencia diaria lo confirma — que el transeunte que por gusto o por obligación recorre las calles de la ciudad en las primeras horas de la mañana, tropieza con molestos obstáculos capaces de impedirle gustar, en todo su ponderado esplendor, de las magníficas perspectivas y estéticas observaciones a que se hizo referencia.

Las horas de la mañana, de seis a ocho, es decir, cuando es mayor el tráfico de gente que concurre al desempeño de sus obligaciones, son las horas escogidas por el vecindario para regar las macetas de los balcones, sin preocuparse del pacífico transeunte que pasa por la acera; para lavar ésta enviando un torrente de agua sobre los pies del traficante; para exponer en el dintel de la puerta las basuras recolectadas el día anterior, cuyo aroma dista mucho del de los rosales de Trebisonda; para barrer los portales arrojando nubes de polvo hacia la calle; en suma, para desempeñar todas aquellas operaciones de aseo e higiene que, o debieran practicarse a horas más oportunas o por procedimientos más respetuosos para la masa de personas que transita a tales horas por las arterias céntricas.

Como se comprende, tales irregularidades no son de las que se corrigen con una ordenanza; y si algunas de ellas están castigadas, con multas bastante severas, rara es la vez en que puede aplicárselas por la índole especial de aquéllas. El transeunte juzga más cómodo siempre soportar el riesgo inesperado que detenerse a entablar una denuncia problemática.

Es el mismo vecindario quien debe ir moderando tan añeja costumbre, sin intervenciones autoritarias, con lo cual un paseo matinal por la ciudad llegará a ofrecer más gratos atractivos que el presente.

Una escuela modelo

Justicia al mérito

La escuela "Domingo Matheu", de Gualeguaychú, merece una mención especial al finalizar el curso escolar.

Trabaja con horario discontinuo, alterno, pudiendo así atender la cantidad de niños que de las más lejanas distancias concurren a ella, y habría pasado de 25 la inscripción si no fuera la práctica establecida de no recibir después de iniciado el curso escolar, alumnos que no saben nada y que serían sólo concurrentes.

Cuenta con un material ilustrativo perteneciente a la directora, a una sociedad formada por maestros y alumnos y administrada por estos últimos, la misma que ha donado a la escuela un botiquín y una hermosa bandera. Posee numerosas ilustraciones, obra de alumnos y del personal; una linterna científica de Philipp para proyecciones luminosas y una serie de dispositivos que ha utilizado hasta la escuela normal de Concordia.

La misma sociedad, que lleva el nombre del genial Andrade, ha costeado durante tres años la enseñanza de la música por una profesora diplomada, alquilando a la vez un piano. Desde hace tres años se ha adoptado después de maduro estudio el encuadernador de Meutruyt, y vistos los resultados obtenidos, la escuela normal ha seguido el mismo sistema. Semanalmente la dirección recibe de cada maestra de grado el trabajo práctico referente a las diversas materias del programa, que después de corregido en el cuaderno diario, el alumno pasa en limpio, salvo los de dibujo natural y lineal, escritura, cartografía (geográfica e histórica), caligrafía. Así la recolección de la labor diaria da a fin de año resultados admirables. La dirección desea que cada alumno que ha cursado en la escuela todos los grados, lleve al salir sus trabajos prácticos desde el 1.º Para esto el alumno adquiere el encuadernador en este grado, y en los años sucesivos sólo se provee de blocks.

El total de trabajos presentados en la exposición de 1916, es el siguiente:

Trabajos prácticos sobre todas las materias del programa: 4.º grado, 26 alumnos, 4.684; término medio por alumno 180; 3.º grado, 33 alumnos, 8.642; término medio por alumno 261; 2.º grado A. y B., 76 alumnos, 11.447; término medio por alumno, 150; 1.º grado A. y B., 100 alumnos, 8.829; término medio por alumno, 88; 1.º grado C. y D., 62 alumnos, 776; término medio por alumno 12.

Estos últimos alumnos trabajan en los blocks en el segundo semestre, pues entran sin saber nada.

Labores de todos los grados, 85; trabajos manuales de todos los grados, 335.

Total de trabajos prácticos en los bloks, 9.378; total de trabajos manuales, 335; total de labores, 385; total general, 30.098.

Forman el personal de esta escuela la directora, señorita Camila Nieras, que lleva clases, y cinco profesoras de grado: señoritas Gloria Ruiz, María M. Samacoits, Rosa B. de Arrhancet, Alba Hermelo y Juana Bazan.

EL GRAN INCENDIO DE LA BOCA

CERCA DE 2.000.000 DE PESOS DE PÉRDIDAS

CONTINUA EL FUEGO - ACCION DE LOS BOMBEROS

EL SINIESTRO MAS GRANDE DEL AÑO

1. Vista del fondo del corralón Bataglia, fundición Solari y parte del almacén naval de Pitré Hnos. destruídos por el fuego.—2. El corralón de Bataglia ardiendo esta tarde.—3. El coronel Armesto y capitanes Schenoni y Oliveira, este último del Rosario, dirigiendo las líneas de ataque.—4. En el foco del incendio.—5. Familias recogidas por el buque brasileño "Tacuary", rodeadas de algunos tripulantes.

En la mañana de hoy continuaba en toda su siniestra grandeza, el incendio que ayer se iniciara en la manzana comprendida por las calles Coronel Salvadores, California, Pedro Mendoza y Del Crucero.

Los bomberos del cuerpo de la capital en compañía de los voluntarios de la Boca y Avelaneda, prosiguen con empeño digno del mayor elogio la tarea de combatir las llamas.

Sin embargo, éstas han encontrado fácil presa en los depósitos de madera y construcciones de igual material existentes en el lugar del siniestro, lo que hace difícil esperar que en el curso del día sean completamente extinguidas.

Los bomberos dan continuamente pruebas de gran valor en su lucha contra el voraz elemento, en medio de una atmósfera irrespirable, entre humeantes pilas de maderas carbonizadas, de las que nuestros grabados dan una pálida idea.

La actitud adoptada por la tripulación del vapor brasileño "Tacuary", que más adelante detallamos, ha levantado entre los damnificados y demás vecindario de la Boca, unánimes manifestaciones de aprecio y gratitud.

A los tripulantes de ese vapor de la nación hermana les corresponde en mucha parte el éxito de los bomberos al limitar las proporciones del incendio, por su inmediata y eficaz ayuda al par que se han hecho acreedores a un general agradecimiento.

Incremento del fuego—

En la mañana de hoy, después de una incesante lucha con las llamas, los bomberos habían conseguido reducir a los fondos del corralón de maderas, del señor Pedro Bataglia, las proporciones del incendio.

El viento, que soplaba con fuerza, llevaba sobre los bomberos empeñados en impedir la propagación de las llamas, espesas columnas de humo que hacían insostenible la posición en que se encontraban. Debido a eso las guardias eran relevadas cada tres minutos, que eran de asfixiante lucha.

El propósito perseguido, que era aislar un depósito de materias inflamables existente en el almacén naval de Pitré Hnos., ha sido conseguido, estando actualmente conjurado el peligro de una explosión que hubiera sido desastrosa.

La acción de los bomberos—

Los diversos cuerpos de bomberos empeñados en la extinción de la inmensa hoguera, prosigue con el ardoroso celo demostrado desde el primer momento.

Los bomberos de la capital tienen colocadas 16 líneas de mangueras alimentadas por dos autobombas, dos bombas a vapor, a más de la flotante que presta servicios en el puerto.

El cuerpo de bomberos voluntarios de la Boca tiene en función una bomba a vapor que abastece 9 líneas de mangueras. Los voluntarios de Avellaneda trabajan igualmente con una bomba a vapor.

El total de líneas tendidas es, pues, comprendiendo cinco colocadas directamente en las bocas de incendio, de treinta.

Los jefes, coronel Armesto, mayor Sirito y capitanes Schenone y Roca del cuerpo de la capital han puesto de su parte el mayor empeño para la pronta localización del siniestro.

El jefe del cuerpo de voluntarios de la Boca, señor Carbonari, se ha hecho acreedor a múltiples elogios por los importantes servicios prestados al frente de sus hombres.

Negocios damnificados. — Las pérdidas—

Aserradero Pedro Bataglia, ubicado en la calle Coronel Salvadores 640 al 672.

Este negocio, asegurado en 250.000 pesos, ha sufrido pérdidas por valor de 200.000 pesos.

La ferretería y almacén naval de Pitré Hnos., sito en Pedro Mendoza número 2351 al 59, ha experimentado pérdidas cuyo monto alcanza la suma de 150.000 pesos, estando asegurado en la compañía Continental por valor de 30.000 pesos.

En el corralón de madera de propiedad de los señores Carrano y Etchart se ha quemado mercadería por valor de 100.000 pesos, no teniendo seguro.

Los señores Curt, Cavour y Cía. han experimentado pérdidas por valor de 7.000 pesos, téniendo seguros por 40.000 pesos.

La peluquería de Leopoldo Mercurio, sita en la calle California 636 fué dañada totalmente por el fuego, no habiendo sido avaluado hasta la fecha el total de las perdidas sufridas.

Tampoco han sido avaluados los edificios de propiedad de los señores Pedro Húngaro, ubicado en la calle Pedro Mndozae 2393; Santiago Ferrando, calle California 635 y 39, sumamente fuert s.

Experimentoron igualmente fuertes pérdidas las casillas de madera de la casi totalidad de la manzana, el inmueble propiedad de la señora viuda de Cebasco, California 647 y otras muchas casas en las proximidades del fuego.

Según los informes recogidos en el lugar del siniestro, ascienden próximamente a 2.000.000 de pesos el monto total de los perjuicios ocasionados por las llamas.

Este cálculo es aproximado, pues la mayoría de los damnificados no han declarado aun en el sumario que se levanta.

A bordo del "Tacuary"—

En conocimiento de que a bordo del vapor "Tacuary" se hallaban algunas familias que habían abandonado sus hogares, debido a que el fuego las obligó, nos dirigimos a dicho barco, siendo recibidos por su capitán don Benjamín Rocha.

En efecto — nos dijo — recogimos unas cuantas familias que habían quedado sin casa; aquí han pasado la noche Jorge Antonio Martenza, Miguel Maximino, Jerardo La Fémina, Juan Coublun, Angel Belleni y Carlos Torrento, algunos de ellos con mujer e hijos, todos los cuales fueron solícitamente atendidos por la oficialidad del "Tacuary".

Este barco pertenece a una compañía brasileña, lleva bandera de esa nación y hace el servicio de carga entre Río de Janeiro y el puerto de Buenos Aires.

Se encontraba fondeado frente al lugar del siniestro, y desde el primer momento facilitó la acción de los bomberos, poniendo a disposición de éstos las bombas de a bordo, que arrojaron la friolera de 5.000 litros de agua por minuto, y toda la carga de carbón que llevaban para el uso de ellos, fué puesta a disposición de los bomberos.

Las familias que han recogido son todas gentes pobres y sin recurso, y allí el capitán Rocha ha ordenado se les atienda del mejor modo posible.

Cuando llegamos al "Tacuary" les servían el almuerzo, y era de ver las caras de esas pobres criaturas que no hubiesen pensado encontrar tan dignos protectores.

La acción realizada por la tripulación del buque brasileño ha sido objeto de unánimes aplausos.

El sumario—

Lo ha iniciado como lo informamos ayer, la comisaría 30, y posiblemente será elevado mañana al juez de instrucción en turno doctor Domínguez.

En él han declarado muchos damnificados y el resto lo hará en la tarde de hoy.

El personal de la comisaría 30 trabaja activamente.

El origen del fuego—

Aun no se ha podido establecer cuál ha sido el origen del fuego, aun cuando, como decíamos ayer, debe haberse producido por alguna chispa del horno del aserradero Bataglia.

La policía—

Ha merecido unánimes aplausos la actitud de la policía, especialmente la del doctor Moreno, que no bien conocida la importancia del siniestro se trasladó allí y procuró dar ubicación a varias familias que habían tenido que desalojar sus casas.

Merecen igualmente consideración los empleados de la comisaría 30, que trabajaron activamente, entre ellos el oficial inspector Raúl Barbeito, que desde ayer trabaja sin descanso en las inmediaciones del incendio.

Ultimo momento—

A la hora de cerrar nuestra edición no se ha extinguido aún el fuego. Trabajan por conseguirlo el cuerpo de bomberos con 70 hombres y 20 oficiales al mando del capitán Schenone y los voluntarios de la Boca y Avellaneda.

Nacionalización de la deuda pública

UNA IDEA DE LA SOCIEDAD DAMAS DE CARIDAD

En repetidas oportunidades y dándole la importancia que merece nos hemos ocupado de la obra que realiza la Sociedad Damas de Caridad en pro de la nacionalización de la deuda pública. Labor por todos conceptos valiosa y digna de aplauso, está llamada a ser secundada por todo el pueblo argentino que anhela ver brillar en nuestro país una real independencia económica.

Ahora bien: persiguendo tan alto propósito la benemérita institución acaba de hacer pública una gran idea. Consiste ésta en solicitar de todos los fumadores que en vez de tirar los cupones de los cigarrillos los guarden para remitirlos de obsequio a la sociedad.

Considerando los millones de paquetes que se fuman mensualmente — dice la señora presidenta de la institución — si solo se nos remitiera la mitad de los cupones, podría ingresar a la cuenta abierta en el Banco de la Nación Argentina una cuantiosa suma mensual para la nacionalización de la deuda pública.

Y a fe que tienen razón las distinguidas damas. Porque, en verdad, esta cooperación puede ser de gran eficiencia para las altas finalidades perseguidas, cuya trascendencia no hemos nuevamente de encarecer.

Ojalá, pues, que el público quiera acudir a este llamado de provecciones tan benéficas como patrióticas.

Regalo de un billete del millón—

Buenos Aires, 11 de diciembre de 1916. — Señora doña Carolina Estrada de Martínez, presidenta de la sociedad "Damas de Caridad", Paraguay N.o 1252. — Presente — De nuestro respeto: Con el deseo que resulte premiado y su producto pueda destinarse a la nacionalización de la deuda pública, nos es grato acompañar incluso una lámina entera del millón, número 1217 (mil doscientos diez y siete), a sortearse el día 22 del corriente mes, con que contribuímos a los fines expresados. — Saludan a usted con su mayor consideración, sus atentos Ss. Ss. — (Firmado) Pascual Hnos.

Viajeros de Europa

Lista de pasajeros de cámara que llegaron hoy por el vapor "Zeelandia" de la compañía "Lloyd Real Holandés":

Baron Lowen, ministro de Suecia; Carlos F. Saguier, cónsul argentino en Suiza; G. Maitlan Heriot, H. Cleyndert, María Cousino, Violeta Cousino, doctor Dubois, familia Gote, señorita Gans L. Van Haren, R. V. Hendrikx, L. B. Jackson, señora de Jackson, R. B. Lagerquist, Luis Mosquera, F. H. Morawski, Ernesto Moreau, señorita Ronee Moreau, T. Oerke, A. D. Olivere, Santiago Ossa, Baron R. Schroder Saraeta, viuda Seguin, Jean Sillard, señor Travessini, L. R. Velasco, L. du Fleche de Cadenas, I. Uzon, A. Mosquera, Ch. Chakour, familia Da Silva Telles, S. Tourous, Guillermo Wirth, E. J. de Souza, E. Tellier, W. Nickerson, J. Vianna, doctor H. S. Bergallo E. Carrio, J. Atucha, doctor P. de A. Borgno, Alfredo Alvarez y familia, M. Bonhahon, señora F. Cohen, F. Baeza y familia, V. Locki, J. Ortiz y señora, E. J. Gauthier, señora B. Williams, señora A. Gómez, doctor E. Alemán Victor Anwandter, C. M. L. Broockema, señora María Corta de oBttini, familia Dupeu, Luli Haude, Nic Lahr, señorita B. L. Mercier, Helena Mercier, Dorothea Niostter, Joh Pérez, Rud Rabenalt, Fride Rabenalt, R. Rijnders, señora Rijnders Karl Schilling Irma Schroder, E. S. Siegel, Lilly Steger, A. Villaverde, M. Fernández Moldes, fam. Eyherabide, familia Diegues, R. Andion, R. Chechilnisky e hijos, J. Lima, A. Ferreira, C. Eiras, A. Méndez, R. Reyes, A. Pugno, M. Barroso, B. Bagien, M. Nalberg, J. Madosculos, A. Paradela, A. Tossabo, J. Rizezak, A. D. Méndez, E. Tanous, R. Solomayor.

El vapor Zeelandia

Este vapor holandés que ha llegado hoy con retraso a nuestro puerto se ha visto obligado a demorar su salida hasta el día 16 del corriente y a hacer el viaje sin escala ni en el puerto de Montevideo ni en Lisboa.

ARTE Y TEATRO

CONCIERTOS

DIAPASON

Recordamos a nuestros lectores que esta noche a las 9 tiene lugar en el local de este centro privado, de cultura, la habitual audiencia semanal, de música de cámara a cargo del cuarteto que forman los instrumentistas señores Wemgaud, Gil, Piaggio y Rodríguez.

Se ejecutará el siguiente programa: 1. Cuarteto en fa mayor óp. post-inconcluso, de Grieg — 2. La boeme chansou (poema), de Fauré — 8. El trío óp. 97 para piano, violín y violoncello de Beethoven.

CONSERVATORIO THIBAUD PIAZZINI

Realizóse ayer por la noche en la sala de audiciones de este conservatorio el 106.o concierto de alumnos de la institución.

Los discípulos de las distintas clases ejecutaron encomiablemente las partes del programa a su cargo, lo que demuestra el excelente método de enseñanza puesto en práctica así como la competencia de los profesores que componen el cuerpo docente.

CONSERVATORIO ERNESTO DRANGOSCH

El jueves 21 del corriente tendrá lugar en el salón La Argentina el 8o. concierto de alumnas de las clases de piano, violín y canto con el siguiente programa:

Primera parte. — 1. Ecossaisen, Beethoven Busoni, señorita B. Viera; 2. Preludio No. 15, Chopín, señor F. Raquettes; 3. Valse No. 15, Chopín, señorita Delia Rosso; 4. Nocturno, No. 2, Chopín, señorita Vera Libau; 5. Polonesa, No. 1, Chopín, señorita Claussen Durao; 6. Nocturno op. 27, No. 2, Chopin, señorita María Teresa Jones (6o. año); 7. a) Mazurca No. 45, Chopín; b) Fantasía, Egon Hobert; 8. Nocturno, Paderewski, señorita M. J. Couget; 9. Serenata, (violín), Pierné, señorita A. Lahore; 10. Madrigal, (violín), Simonetti, Carlos Gletz; 11. Elegía, (canto), Massenet, señorita M. L. del Pino; 12. Valse, Moszkowski, señorita S. D. López; 13. Melodía italiana, Moszkowski, señorita E. Lahore; 14. Capricho español, Moszkowski, señorita Libretti.

Segunda parte. — 15. Improvisación, Drangosch, señorita M. E. Coelho; 16. Tristeza, (violín), Drangosch, señorita S. Oliveri; 17. Mariposas, Drangosch, señorita M. A. Lamas; 18. Góndola, Drangosch, señorita S. Lagarde; 19. Polonesa, Drangosch, señorita L. L. Errotaberea; 20. Elegía, Drangosch, señorita A. Ferrari; 21. Escena de baile, Drangosch, señorita M. E. d'Oliveira; 22. Legenda, Drangosch, señorita M. H. Bacigalupi; 23. a) "Deux Yeux" (canto), Drangosch; b) "Andrea Chenier", (racconto de Magdalena), Giordano, señorita A. Henríquez; 24. Cabalgata de "Las Walkyrias", Wagner, señorita A. Martín; 25. "Sueño de amor", Liszt, señorita C. Mandel; 26. "Venezia e Napoli", Liszt, señorita T. Gambino; 27. Paráfrasis del "Faust" (de Gounod), Liszt, señorita M. E. López.

INFORMACIONES

OPERA

En sección vermouth la compañía Juárez dará hoy la comedia titulada "La vela aventura".

Se presentará al público, acto seguido, la tonadillera Manolita Rosales.

—La función de la noche será en honor del embajador de España en la Argentina, Excmo. Sr. don Callo Soler y Guardiola, y organizada por el círculo de Aragón.

Regirá el siguiente programa:

"El amor que pasa", de los hermanos Quintero; tonadillas por Mercedes Alfonso; tonadilas y coplas andaluzas, por Rosarito Pacheco; un acto de concierto, que detallamos a cargo de la señora Julia M. de Schuart y señor Mario Ortega, acompañados por el señor Jurilli.

1. Aria de don Pasquale, señor Ortega — 2. Dúo de Sonámbula, por la señora de Schuait y señor Ortega — 3. Aria de Traviatta, por la señora de Schuait.

Estreno del cuento en acción titulado "Caso e concencia", por la señora Asort, Rogelio Juárez y Paco Ruiz Paris.

Nuevas tonadillas por Lola Membrives y gran fiesta de la jota, por la Rondalla Social; pareja de baile del trío Palos y el cantador Francisco Laborda.

SAN MARTIN

A partir de hoy, la compañía Arce suspenderá sus secciones vermouth a fin de dar lugar a los ensayos de "La Geisha".

Esta noche ha de salir a las tablas la opereta en tres actos, de Leo Fall, "La bella Risetta".

—Próximamente la compañía representará "La señorita Tralalá".

COMEDIA

La compañía Palmada estrenará esta noche la revista de gran espectáculo que lleva por título "El palacio de Cristal".

AVENIDA

En tercera sección la compañía Herrero reestrenará esta noche el sainete lírico en un acto y tres cuadros en prosa, de Arniches y García Alvarez, música de Domínguez y Valverde, que se titula "El fresco de Goya".

La obra subirá a escena con la siguiente distribución:

Paulita, señorita Garrido; Julia, La Rumba, señorita Siria; Concha, Una Cantaora, señorita Laguna; Señá Rita, señora Espulgas; La Pascuala: señora Ferrer; Carmen, señorita Cano; Pepita, señorita Espí; Invitada primera, señorita Jiménez; Invitada segunda, señorita Purita; Invitada tercera, señorita Espejo; Paco Goya, señor Ferrer; El tío Tirrias, señor Durán; Señor Baldomero, señor Ochoa; Sargento Velilla, señor Soriano; Don Melitón, señor Campos; Sargento Bellido, señor Durán; Florentino, señor Herrero; Cabo Novales, señor Cardona; Camarero, señor Cardona; Isidoro, señor Rubio; Dámaso, señor Allariz; Braulio, señor Soriano.

Completan el programa en primera y segunda "San Juan de Luz" y el "Sol de España".

NACIONAL

La segunda del concurso

Anoche se estrenó en el Nacional la segunda obra del concurso organizado en ese teatro.

Fray Martín, pseudónimo que ha escogido el autor de la comedia estrenada anoche, ha logrado en "El derecho de matar" situaciones escénicas de una excelente comicidad, que le valieron aplausos al final de cada cuadro, especialmente en el último donde los actores más posesionados de sus respectivos papeles, se desempeñaron con toda corrección, sobresaliendo Petray, que fué el intérprete más acertado.

La señorita Granados merece citarse por la justeza con que desempeñó su papel, a la inversa de la señora Sánchez, cuya exageración resultó deplorable.

Muy bien Gialdroni, Simari, Rubens y Rúas.

Esta noche vuelve a representarse "El derecho de matar", que seguirá varios días en el cartel, pues salvadas las imprescindibles indecisiones del estreno, la obra ha de ser recibida con franco aplauso.

FRONTON BUENOS AIRES

A beneficio de la sociedad conferencia de San Vicente de Paul de San Juan Bautista se realizarán esta noche en el frontón Buenos Aires, dos partidos de pelota a cesta. El primero a 30 tantos lo jugarán Lucio y Americano v. Ugarte y Rodríguez y el segundo a 40 tantos entre Egea, Machin y Latatu contra Sánchez, Frecet y Navas.

Ha de ser este un interesante partido que despertará la atención de los muchos aficionados a la pelota.

GALERIA TEATRAL DE "LA EPOCA"

La bailarina Miss Phyllis Monkman, del teatro La Alhambra

GLUK Y LA HARPE

Entre Gluk y el famoso La Harpe, con motivo del estreno de "Armida", del primero, se suscitó una fuerte polémica. La Harpe, anticipándose a los antiwagnerianos, expuso ideas que poco a poco fueron olvidadas, mientras las obras de Gluck se agigantan más y más. Publicaremos algunos conceptos de La Harpe, acompañados por la consiguiente contestación del autor de "Orfeo y Euridice".

La Harpe escribió: "No quiero, en absoluto, escuchar el grito de un hombre que sufre. Sólo escucho el arte del músico que halla acentos dolorosos sin ser desagradable. Quiero que halague mi oído penetrando hasta mi corazón, y que el encanto de la melodía se mezcle a la impresión que experimento; quiero conservar en mi memoria una queja armoniosa y que vibre por largo tiempo en mi oído, me deje el deseo de oirla nuevamente, y de repetirla por mí mismo. Pero en "Armida" solamente he oído clamores de desesperación, convulsivos gemidos: todo esto podrá ser muy verdadero, pero no volveré a oirlo. El papel de Armida no es más, del principio al fin, que una monótona y agobiadora gritería. El músico ha creado una Medea, olvidando que Armida es una hechicera y no una bruja".

Gluk, cuyo espíritu polemista y agresivo no le abandonó nunca, replicó en los siguientes términos a La Harpe: "Hasta ahora, señor, había tenido yo la candidez de creer que la música era como los demás artes; que las pasiones eran de su incumbencia, y que podía agradar tanto expresando el furor y el dolor como describiendo amorosos suspiros. Yo estaba persuadido de que el canto, henchido por la esencia de los sentimientos que debe expresar, se había de modificar como ellos, y tomar tantos acentos distintos cuantos sean los sentimientos que deba expresar; finalmente: que la voz, los instrumentos, los sonidos y el mismo silencio debían tender a un mismo objetivo que es la expresión, y que la unión entre las palabras y el canto debía resultar tan íntima, que no se supiese si el poema había sido hecho para la música o la música para el poema.

"He aquí, señor, cuáles eran mis ideas cuando leí las observaciones de usted; de momento, la luz disipó las tinieblas... El número de representaciones de mis óperas y los aplausos que el público se ha servido tributarles, no me impiden ver que debo modificarlas, y como sé que a usted le gusta la música tierna, pondré en boca del furioso Aquiles un canto tan dulce y conmovedor, que los espectadores se hartarán de derramar lágrimas.

"Con respecto a "Armida", me guardaré mucho de dejar el poema tal como está; pediré a usted que se sirva ponerme en relación con algún versificador que conceda a "Armida" el carácter que a usted de place, y que ponga dos arias en cada escena. Limitaremos, entre ambos, la cantidad y la medida de los versos; así que el número de sílabas esté completo, me despreocuparé de todo lo demás. Trabajaré, por mi parte, la música de tal manera, que suprimiré en ella todos los instrumentos ruidosos... Así, el papel de Armida dejará de ser una "monótona y agobiadora gritería"; desaparecerá Medea, "la bruja", abriendo plaza a una "hechicera"; y haré que, en su desesperación, le cante a usted un aire tan regular, tan periódico, y al mismo tiempo tan tierno, que la más vaporosa damisela pueda oirlo sin temor a un ataque de nervios. Si algún maligno espíritu me dijese: "Señor, fíjese en que Armida furiosa no debe expresarse como Armida ebria de amor", le contestaría: "Señor, yo no quiero exasperar el oído del señor La Harpe, no quiero "expresar la naturaleza", quiero embellecerla. En vez de hacer gritar a Armida, quiero que "encante"...

La paz se hizo más tarde entre ambos polemistas. La Harpe, acabó escribiendo los siguientes conceptos: "Gluk ha comprendido, como hombre de genio, que si la música carece frecuentemente de expresión en la ópera francesa, en la ópera italiana la expresión se reduce por completo a ciertas arias, y no reside en el conjunto dramático".

EL HOMBRE AYUNADOR

En el Parque Japonés se exhibirá el viernes próximo, por vez primera, Spartakus II, el hombre ayunador.

Encerrado en una cámara sólida de mampostería, con un frente de cristal a través del cual podrá ser visto, permanecerá treinta días sin tomar alimento alguno y con la sola provisión de las botellas necesarias de agua mineral.

Serán adoptadas las medidas más escrupulosas para asegurar la inviolabilidad del encierro y la verdad del ayuno, por medio de la vigilancia permanente y del severo control médico.

Spartakus II reune a este privilegio otros no menos curiosos, que le permiten someter su físico a la prueba del agua hervida, a las perforaciones y aún a la sepultura temporaria debajo de tierra.

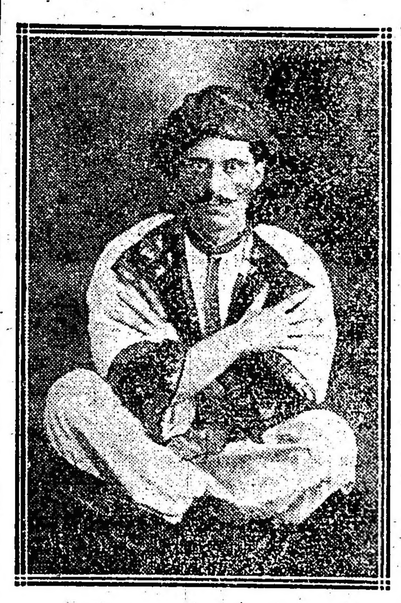

Spartakus II, el hombre ayunador

El raro sujeto desciende por línea materna de la India, tierra clásica de los fakires y de las ciencias ocultas.

PARQUE JAPONES

CALLAO Y PASEO DE JULIO — TEMPORADA DE VERANO

Abierto todos los días de 2 de la tarde a las 12 1/2 de la noche.

MARTES Y VIERNES DIAS DE MODA

Gran éxito del "Disco de la Risa" Novedosas atracciones al aire libre. Selectos debuts en el Teatro Romano. Exhibición de fenómenos "La Mujer Oso" y "La Media Mujer". Próximamente sensacional exhibición de Spartakus II. El hombre ayunador.

Entrada todos los días de tarde $ 0.50 con un vale gratuito. Noche todos los días 1 peso con 2 vales gratuitos uno para el teatro y una diversión.

Instrucción Pública

COLEGIO NACIONAL DE BUENOS AIRES

El jueves 14 a las 8 a. m., darán comienzo los exámenes libres de cuarto año.

INFORMACIÓN GENERAL

SOCIEDAD DE ORDENANZAS UNIDOS

El intendente municipal doctor Llambías ha recibido por intermedio de la presidencia de la sociedad de Socorros Mutuos Ordenanzas Unidos, una nota en la que se le pide haga extensiva a este gremio la resolución de la pasada administración de la intendencia en virtud de la cual el descuento del 8 por ciento a los empleados rentados con menos de 200 pesos se dejó sin efecto para los serenos, cocheros y chauffeurs, habiéndose excluído a ellos de tal beneficio sin motivo justificado.

FIESTA CAMPESTRE

La comisión directiva del Primo Circolo Mandolinístico Italiano, ha organizado para el domingo 17 del corriente mes un pic-nic familiar que se llevará a cabo en el local del Tiro a Segno, de Villa Devoto.

Se desarrollará el siguiente programa:

A las 7 a. m., partida de Callao y Sarmiento en tranvía expreso; 8 a. m., recibimiento de los invitados, 9 a. m., cadena de amor, juego humorístico; 10 a. m., juego del durazno, carrera para señoritas, carrera para calcos de 40 a 60 años; 12 m., almuerzo campestre; 1.30 p. m., variado programa de baile; 3.30 p. m., llegada de una compañía humorística y continuación del baile; 3.50 p. m., polonesa, y 6.15, partida a la ciudad.

DE LA PLATA

TROPELIAS EN LA CAMPAÑA

Acusaciones contra la policía

El vicepresidente del partido Radical, señor Luis Monteverde, patrocinado por el doctor Juan E. Lozano, se ha presentado ante la justicia del crimen de esta capital, solicitando su inmediata intervención en dos hechos vandálicos denunciados oficialmente por el comité de la provincia, que se han realizado al amparo y con intervención de la policía, la que, como se sabe, está entregada al servicio incondicional de los caudillos del régimen imperante en la provincia que no cesan de cometer todo género de violencias.

Esas denuncias se refieren al asalto que un grupo de 20 o 30 bandoleros llevaron a cabo en la casa del vecino de General Sarmiento, señor Mc. Donnal, quien vive con su esposa y cinco hijas. Los asaltantes cometieron diversos excesos, que trajeron por consecuencia que una hija de aquel de 21 años de edad, perdiera la razón. La joven herida además de varios tajos, está en el hospital.

El otro hecho ocurrió en la estación José C. Paz, en la casa de don Francisco Meliti, donde vivía éste y su familia.

El oficial de policía y el cabo, penetraron violentamente en la casa y después de apoderarse de una escopeta, la emprendieron a golpes y balazos. El señor Meliti, desmayado, recibió heridas de revólver y actualmente se encuentra en la cocina de la comisaría en asistencia.

Como se ve, es inútil pensar en que la situación de Buenos Aires pueda normalizarse por la sola acción de los hombres que desgraciadamente la gobiernan.

ESCRIBANIAS DE REGISTRO

Se anuncia que en el mes de enero próximo, saldrán a campaña empleados de la dirección de rentas, con el objeto de hacer una revisión de los protocolos de las oficinas de contratos públicos de la provincia.

JURY DE ENJUICIAMIENTO

El miembro del jury de enjuiciamiento de magistrados, doctor Arturo Condomí Alcorta, presentó ayer la renuncia de su cargo, fundado en el reciente fallo de la Corte, que declara inconstitucional la organización actual del jury.

EL PRECIO DEL PAN

El centro de panaderos ha hecho saber al comisionado señor De Cucco, que les es imposible acceder al pedido de rebaja en los precios actuales de venta del pan, en virtud de continuar manteniéndose firmes los de las harinas.

Por su parte el comisionado ha dispuesto que se continúe la venta de pan en los puestos municipales.

MUSEO DE LA PLATA

En adelante y hasta el 15 de marzo próximo este instituto permanecerá abierto al público los domingos, de 2.30 a 5.30 p. m.

A fin de terminar algunas refacciones internas, se ha resuelto que permanezca cerrado del 1.o al 15 de enero.

JURAMENTO

Ante el presidente de la Suprema Corte, prestó hoy el juramento de ley el nuevo juez del crimen, de Dolores, doctor Carlos Ocampo.

QUIEBRAS

Por el juzgado del doctor Reynal O'Connor, secretaría Ubios Imas, fué declarado en quiebra el comerciante de San Fernando, don Gerardo Corbijn, sorteando al contador don Claudio Otamendi.

—Ante el juez Dr. Marcó del Pont, secretaría Delheye, se han presentado los señores Ichauspe y Cía., solicitando la quiebra del señor José Cervetto, comerciante de Marcos Paz.

—El señor Pedro Beati, comerciante de Lomas de Zamora, en el ramo de tienda y anexos, se ha presentado en el mismo juzgado y secretaría, solicitando convocatoria de acreedores. El balance arroja un activo de $ 27.156, y un pasivo de pesos 20.247.92.

DIRECCION DE DESAGUES

El ejecutivo nombró presidente de la dirección general de desagües a don Manuel A. de Uribelarrea y vice al de la misma al doctor Ernesto Aguirre.

LA VISTA.....

Debe constituir su mayor preocupación. Si usted nota alguna debilidad o deficiencia en sus ojos, no espere a que el mal sea mayor.

CONFIE la preparación de sus lentes o anteojos a casas serias.

A GARBARINO — OPTICO TECNICO

Casa central: ESMERALDA 288

Sucursal: B. DE IRIGOYEN 126

Además del prolijo examen de su vista sin gasto alguno, lentes y anteojos enchapados, adaptados a usted, desde

$ 8 m/n.

CRONICA SOCIAL

Se anuncia una gran fiesta de Nochebuena en casa de la señora [illegible] de Ortiz Basualdo.

Mientras la elegante residencia de la distinguida dama congregará con tal motivo a un grupo escogido de familias de nuestro mejor mundo social.

La fiesta comenzará con la misa del gallo que será celebrada en el oratorio de la casa sirviéndose luego una cena.

Demás estará añadir que este anuncio ha de ser recibido con verdadero júbilo entre las amistades de la señora de Ortiz Basualdo. Una fiesta en aquella espléndida morada con todos los prestigios de la obsequiante, será desde luego un verdadero exponente de distinción y señorial hospitalidad.

◎◎◎

La innumerable legión de fumadores que arrojan maquinalmente los cupones contenidos en los paquetes de cigarrillos, no han pensado seguramente que con una pequeña molestia podrían hacer servir ese recurso a los nobles fines de la beneficencia.

El inagotable ingenio femenino puesto al servicio del bien público, los invita ahora a reparar en ello.

La sociedad Damas de Caridad que preside la señora Carolina Estrada de Martínez, que tiene entre manos la empresa de la nacionalización de la deuda pública, en la forma conocida, pide a los fumadores que no arrojen los cupones que contienen los paquetes de cigarrillos y los conserven y remitan a la calle Paraguay 1252, para poder cobrarlos a los fabricantes.

Considerando los millones de paquetes que se fuman mensualmente, si sólo se remitieran la mitad de los cupones, cuyo valor es de dos centavos cada uno, podría ingresar a la cuenta abierta en el Banco de la Nación Argentina, una cuantiosa suma mensual para la nacionalización de la deuda pública, que es el principio de nuestra independencia económica.

La iniciativa encontrará sin duda la auspiciosa acogida que se merece.

◎◎◎

Los primeros pedidos de mesas para el diner-concert del domingo en el Tigre Hotel, auguran a la fiesta brillantes contornos.

La señorita Josefina Cantilo Achával reunirá a un grupo de niñas y jóvenes amigos en número aproximado de 25.

Otro tanto harán las señoritas Anita y Carola Cárcano y algunos matrimonios jóvenes que han comenzado a invitar a sus relaciones.

Resultará pues un conjunto de gran lucimiento y animación.

Como se ha dicho, el diner-concert del domingo será con fines de beneficencia, inaugurando oficialmente la temporada veraniega.

El precio del cubierto ha sido establecido en 6 pesos y en 3 el derecho de retener la mesa.

El pedido de mesas debe formularse de 2 a 6 de la tarde por teléfono a los números 2810 y 2445 de Juncal, pudiendo retirarse las tarjetas todos los días sábados en la calle Esmeralda 1281.

◎◎◎

El martes 19 del corriente celebrará asamblea la sociedad de San José, que preside la señora Elisa Alvear de Bosch, a fin de tratar de la reforma de los estatutos.

La reunión se llevará a cabo en el local del colegio de la Inmaculada Concepción, de la calle Moreno.

Previamente se celebrará una misa en la capilla del establecimiento.

◎◎◎

Ha fallecido en la madrugada de hoy la señorita Angélica García Mérou, perteneciente a la conocida familia de su apellido, tan vinculada en nuestra sociedad.

Contaba la extinta 18 años de edad y era por sus relevantes condiciones muy querida entre sus amigas.

Su sepelio motivará una sentida demostración de duelo.

◎◎◎

Con motivo de ser hoy el primer aniversario de la muerte del señor Rodolfo Casares, se celebraron misas en la iglesia de San Miguel Arcángel.

Entre otras, estaban las señoras y señoritas:

Delia Gramajo de Bosch, María G. de Santamarina, Raquel de Tezanos Pinto de Areco, Alcira Casares de Tomkinson, María Magdalena Martel de Cernadas, María Gramajo, Enriqueta Terrero de White, Matilde Platero de Belgrano, Matilde Casares de Amadeo, Sara Ghiraldo de Balbao, Carmen Zuberbühler, Carmen Ortiz de Zuberbühler, Carmen Videla de Vernet, María Luisa B. de Devoto, Celia Cárdenas de Pla, Ramona A. de Ocampo, Juana S. de Martínez de Hoz, Sara Pestana de Bustamante, Alicia O'Connor de Ruiz, Leonor Piñero Stegmann, Leonor Stegman de Piñero, Blanca Fynn de Beazley, María Teresa Fynn de Farini, Aurelia Machain de Cartabio, María Rosa Peña, Raquel Abella de Colombres, Blanca Abella de Garzón, Cristina L. de López Agrelo, Celia Chaves Gowland, Ana Elena C. de Grondona, María Adela Chaves Gowland, Celia Gowland de Chaves, María Ester y María Luisa Devoto, Cora Carranza de Maschwitz, Micaela Paz, Albertina E. de Anasagasti, Lola Williams de Martel, Sara García Fernández, Delia Bunge de Jiménez Zapiola, Angélica Casares de Castilla, María Martínez de Hoz de Gutiérrez Casares, Magdalena Cobianchi Agustoni, Emma Videla Toledo, Ester Labougle, Carmen G. de Carranza, Rosa Ruiz de Carabassa, Felisa y María Delfina Ruiz Guiñazú, María O'Connor de Guerrero, Adela Pérez del Cerro de Guerrero, Susana Egusquiza Fynn, Haydée F. de Martínez Castro, Elisa Pérez del Cerro de Dibel, Sofía S. de Molina, María Eugenia Videla Toledo, Carmen Araujo de Montaña, Cristina Casares, Elvira F. R. de Méndes Goncalves, María Constanza Páez de Hueyo, Raquel Méndes Goncalves, María Posse de del Castillo, Isabel R. de Cano, Celia H. de Santillán, Leonor Avellaneda de Olivera, Marta Lagos de Kenny, Amalia Saavedra de Irigoyen, Amalia Huergo de Arenaza, María Luisa Zamudio de Balbín, Ernestina Bulrich de Mosquera, Amelia Carranza, Elida y María Leticia Unánue, Margarita Moujan de Fernández, Clotilde de Fernández Moujan, María Laura Meyrelles de Bullrich, Elena Martel, Manuela Reyes de Decoud, Elina Pinazo de Lagarde, María Rosa Olivera de Peña, Lucía y Cándida Ofelia Dónovan, Delia G. de Moyano, Hortensia Amadeo Casares, Justina Martínez de Gandulfo, María Ester Belgrano, Camila Cabal de Videla, María Marta Saavedra de Oliveira Cézar.

Señores: Máximo Paz, Rodolfo Beazley, José M. Peña, Francisco J. Devoto, Federico A. Martínez de Hoz, Carlos Tomkinson, Juan B. Estrada, Eliseo Videla (hijo), Alfredo Cernadas, Héctor F. Casares, Carlos A. de Irigoyen, David de Tezanos Pinto, Antonio Guerrero, Eduardo M. Casares, Adolfo Olivera, Roberto Cano, Arturo O'Connor, Pablo Santillán, Ernesto Carranza, Jacinto Ruiz Guiñazú, Esteban B. Gandulfo, Honorio Martel, Eduardo Huergo, Hortensio Peralta Ramos, Juan Carlos Amadeo, Luis A. Huergo, Luis C. Villarroel, Carlos M. Videla, Josué A. Quesada, Manuel Alvarez Reynolds, Camilo y Julio Pardo Almeyra, Alberto B. Martínez, Ricardo del Cerro, Cecilio López, Ildefonso Isla Casares, Antonio López Agrelo, Félix Egusquiza, Osvaldo M. Piñero, Manuel J. Campos, Jorge Fernández Aamos, Gustavo Vernet, Wilfredo Solá, Juan Florencio Lanús, Francisco Bilbao, Raúl Huergo, Carlos C. Farini, Adolfo Labougle, Diógenes Decoud, Roberto C. Cano, Carlos C. Olivera, Severo T. Herrera, Carlos D. Rojas, Julio Goyena (hijo), Carlos García Fernández, Emilio Jiménez Zapiola, Mariano Gutiérrez Casares, Manuel Moyano, etc.

◎◎◎

¿Quiere usted contribuir a hacer feliz la Navidad de muchos niños pobres?

Es la pregunta consignada en unas circulares que ha comenzado a distribuir la sociedad Escuelas y Patronatos.

La forma se indica a continuación: tomando números de la rifa que se ofrece, de 100 pavos y 100 tortas de Navidad, que se sortearán el 2[illegible] del corriente en una matinée a celebrarse en el Splendid Theatre.

"Por un peso solamente — añade la circular — puede usted, si la suerte la favorece, sacar un pavo asado y una torta para festejar la próxima Navidad, que se la auguran muy feliz los niños pobres de la colonia de la sociedad Escuelas y Patronatos.

Se han distribuído entre las socias talonarios con números de la rifa, que ha sido acogida con simpatía en todos los círculos.

El sorteo dará lugar a una interesantísima reunión.

◎◎◎

Debido al mal tiempo, no pudo efectuarse el festival que estaba anunciado para anoche, a beneficio de la conferencia de San Vicente de Paul de la iglesia de San Juan, en el frontón Buenos Aires, habiendo sido transferido para esta noche.

El programa será el mismo que oportunamente dimos a conocer.

◎◎◎

Se halla indispuesta la señorita Josefina Cantilo Achával.

◎◎◎

La señora Lola Anchorena de Elortondo, vicepresidenta en ejercicio de la presidencia del consejo general de las conferencias de San Vicente de Paul, pronunció en la asamblea reciente este discurso:

"Ilustrísimo señor nuncio. Señores directores. Estimadas consocias: Aunque todas y cada una de las socias vicentinas ha participado de la gran pena que el fallecimiento de nuestra inolvidable presidenta doña Leonor T. R. de Uriburu ha producido, quiere el consejo general exteriorizar hoy ante vosotras reunidas la suya. Quiere en esta ocasión evocar el recuerdo de aquella alma escogida, de ese espíritu superior, cuyas iniciativas dejan traslucir toda la grandeza de su acción; quiere dejar constancia impresa y perdurable de su caridad, de su amor a los pobres, de la magnitud social de la obra con que ella encaminara los destinos de la sociedad de San Vicente de Paul, dentro de la orientación que el Santo Padre León XIII sugiriera en su encíclica "Rerum Novarum". Confiaba esa alma inspirada a las conferencias y talleres, amadas consocias, el socorro de los pobres, cuya acción seguía paso a paso y al consejo general lo encaminaba hacia las obras sociales de actualidad, que todas conocéis, pues con la clarividencia de su delicado y práctico talento, se proponía evitar que aumentara el número de pobres, formando instituciones de previsión social.

No sólo la preocupaban el pobre, el niño, la viuda, la joven, sino la atraía muy especialmente la gran familia obrera, para demostrarle que no existe ningún abismo entre las diferentes clases sociales, sino estrechos lazos de amor fraternal, y allá donde su experiencia y su caridad le hacían entrever una necesidad, ella, intrépida, porque confiaba en Dios y de El lo esperaba todo, oponía el remedio y se desvivía por emprender la obra que debía aminorar ese mal. Supo, amadas consocias, porque el amor a su Dios la inspiraba, vivir para esas obras que habían brotado de su corazón de cristiana y habían sido ejecutadas con el estudio imperioso e incesante de las obras de asistencia social, más encuadradas dentro de las actuales circunstancias. Evitemos, decía frecuentemente, que aumenten los pobres, porque es mucho más fácil mantenerlos antes de caer en la pobreza que una vez que los han arrastrado sus inevitables males.

Y pensó en la cocina y casa para obreros y fundó talleres en la casa de Santa Felicitas, amparando en ella a la vez a maestras y empleadas; y como corolario de tantas obras se dedicó con un celo extraordinario a extender la enseñanza doméstica en todos los establecimientos de la sociedad, fundando el primer instituto superior de economía doméstica que existe en nuestra república, en lo que fundaba sus más vivas esperanzas para el porvenir de las familias, en las diversas clases sociales; y con ese tacto privilegiado que Dios le diera, fundaba una obra y la dotaba a la vez de los medios que la sostuvieran al través de cualquiera emergencia a que pudiera estar sujeta en el porvenir la protección oficial hasta ahora dispensada.

Es esa alma grande, muy grande, esa heroica y abnegada compañera cuya ausencia entre lágrimas recordamos, la que nos ha abandonado; pero no, amadas consocias, digo mal, no nos ha abandonado: perdura entre nosotras impregnada en cada una de sus obras, que nos hablan de ella, que nos la hacen evocar a cada instante, y encontrarla a cada paso en las instituciones que fundó y que amaba con tan entrañable amor, que aun en el lecho de muerte, cuando la enfermedad que minaba su preciosa vida iba devorándola, ella más que nunca se desvivía para llevarlas siempre adelante y olvidándose de sus males, la seguía hasta en sus más insignificantes detalles, como madre que era de ellas. No ha desaparecido, porque nos queda su ejemplo de abnegación y de virtud, marcándonos rumbos definidos para que permanezca en pie su obra; y si hoy no la vemos ocupar como en otrora el sitio de honor en esta asamblea, sentimos flotar su espíritu en el ambiente de este templo, la contemplamos también con la fe junto a ese divino Jesús a quien le consagró tantos años de su vida y a quien le presenta ahora sus obras, sus compañeras, la sociedad toda, para impetrar para ellas gracias abundantes. Está rogando para que la sociedad se agrande cada día más y más y que las socias, siempre unidas, continúen por la luminosa huella que ella les dejara, sin prejuicios, sin egoísmos, sin vanidades, fija siempre la mente de cada una de nosotras en el bien exclusivo de la sociedad, buscando con todos nuestros actos mantenerlas así como nos la legara, grande, delante de los hombres y más grande aun delante de Dios, que ha probado siempre por intermedio de su Santa Iglesia la orientación, los esfuerzos y las múltiples instituciones de caridad que actualmente sostiene la sociedad de San Vicente de Paul, así como la aprobara y bendijera también cuando otra alma también grande y muy grande, cuyo nombre se vincula tan estrechamente en este momento con el de la señora de Uriburu, el de nuestra inolvidable presidenta fundadora doña Isabel A. de Elortondo que al establecer las conferencias lo hizo al amparo del frondoso árbol de la Iglesia de Cristo.

Una nueva desaparición ha enlutado también a esta sociedad: la muerte de la señora Carmen G. de Benítez, que ocupó importantes y abnegados cargos en el consejo general y que nos lega ejemplos de virtud y abnegación dignos de imitar.

Consecuente con el deseo de que la sociedad San Vicente de Paul pueda continuar su benéfica obra, me he empeñado, amadas consocias, en que pueda ella disponer de los fondos necesarios para su desenvolvimiento, habiendo conseguido como singular providencia de Dios la reposición de una partida de 50.000 pesos para pagos de edificación del instituto, en los últimos días de la presidencia del doctor de la Plaza. Y cábeme la satisfacción de poder manifestaros que el actual gobierno nos dispensará también su eficaz ayuda, pues ha acogido con todo interés y benevolencia las diversas gestiones que no sólo para las obras del consejo, sino muy especialmente para las conferencias, que tan escasas de recursos están, he hecho ante el señor presidente, señores ministros e intendente municipal y comisión del Jockey Club, lo que me hace confiar en poder ayudarlas. Se ha conseguido la reposición de becas que por economía habían sido borradas del presupuesto para 1917, lo que se obtuvo mediante una reconsideración después de haber comprometido el voto de cada uno de sus miembros.

También continuará este consejo, por trabajos efectuados ante el ministerio de justicia y señor intendente gozando de dos subsidios, uno a favor de Villa Devoto y otro de la rocina obrera, cuyo pago se dificultaba por escasez de fondos con que satisfacerlos.

En cuanto a la marcha general de la sociedad y de las instituciones, aunque no se tienen datos estadísticos para esta asamblea, puedo deciros que se desenvuelven dentro de las prescripciones de nuestro reglamento, y que continúan, tanto las conferencias como los talleres y consejos particulares dispensando incalculables beneficios.

Y, para terminar, quiero comunicaros que el instituto de economía doméstica ha terminado su año escolar, diplomando cinco nuevas maestras en ciencias domésticas y que los exámenes fueron presenciados algunos de ellos por los señores ministros de instrucción pública doctor Salinas, y de obras públicas doctor Torello, el señor intendente, el embajador de España, el inspector de enseñanza secundaria señor Publio Escobar, encargado por el ministerio de presenciarlos a fin de que sean los títulos visados por el ministerio y aptos para su inscripción en las materias profesionales en las escuelas nacionales del ramo, y algunas señoras de la mesa directiva.

Pidamos, pues, antes de terminar esta asamblea al ilustrísimo señor nuncio que nos honra con su presencia, a la par que nos alienta, que imparta una bendición muy especial sobre nosotras y sobre la sociedad toda para que no desfallezcamos, sino que por el contrario, adelantemos como hasta hoy, siempre y siempre animadas por el amor de nuestro Dios.

Agradezcamos a nuestro director general su amor a nuestra sociedad, su ternura para guiarla a través de todas las vicisitudes con que tropieza toda obra de esta índole; también hagámoslo con los directores espirituales de las conferencias y talleres, así como con las abnegadas religiosas que administran con tanto celo nuestras instituciones.

Formando un sol corazón los corazones de las vicentinas, prometamos en este instante empeñarnos más que nunca en proseguir esta obra tan agradable a Dios y benéfica para los pobres".

◎◎◎

Siguiendo la costumbre establecida, desde mañana recibirán nuestras familias las circulares de la Guía Social Palma, solicitando las informaciones necesarias para la confección del volumen correspondiente a 1917.

El elegante libro requiere para la mayor exactitud abundancia de sus informaciones la colaboración social que no ha de faltarle sin duda en ésta como en las anteriores ocasiones.

Es ya el tomo décimo de la guía.

◎◎◎

En el local del Asilo Dulce Nombre de Jesús, Independencia 3065, se efectuará una fiesta literaria musical a beneficio de dicho asilo, el 17 del corriente, a las 3.30 p. m.

El programa confeccionado para ese acto es de lo más interesante y en él figuran el drama "Juana de Arco", un monólogo y algunos couplets por la niña Lydia Reinoso Rosso, números de canto a cargo de las señoritas Natalia Babio y Berta Bordelois, violín por la señorita Adela Bellagamba y el juguete cómico "La revoltosa".

◎◎◎

En casa de la novia será consagrado el 14 del corriente, a las 9.30 p. m., el enlace de la señorita Enriqueta L. Copello Noceti con el señor Eugenio Jorge Caviggioli.

Serán padrinos la señorita María Isabel del Pino y el señor Antonio E. Copello.

Actuarán como testigos por parte de la novia los señores César Noceti, Enrique Sívori y Luis García Gache, y por el novio Héctor Fernández, Juan Manuel Uriarte y el coronel Perlasca.

◎◎◎

Mañana a las 11 se oficiará un funeral en la iglesia de San Miguel, en sufragio de la señora María Iribas de Noel, recientemente fallecida.

◎◎◎

De Lomas:

Se ha concertado el enlace de la señorita Elinda Lenzi con el señor Pedro A. Balau.

Los novios han recibido numerosas felicitaciones.

◎◎◎

Con numerosa concurrencia se celebró un funeral esta mañana por el doctor Bartolomé Galiano, en el templo de San Nicolás.

◎◎◎

De Flores:

El domingo 17 del corriente, a las 3.30 p. m., se realizará en el salón Mercedes Dorrego, Convención 2475, gentilmente cedido por la sociedad Escuelas y Talleres Parroquiales de San José de Flores, una matinée infantil a beneficio de la Congregación de la Doctrina Cristiana.

En el programa figuran un terceto para piano, violín y mandolín, "La canción del Pierrot", los cuadros vivos "La vuelta del recluta", "La inmaculada", "El toque del Angelus", "El camino de la vida" y "La primavera y su corte de gracias"; varios números de declamación a cargo de la niñita Julia Wally Zenner, de la señorita Irma Figallo y señor Carlos Mendy, una escena gaucha y el baile "El gato", "¡Duerme!" baile de hadas de la señora Alcira Hernández de Videla, ejecutado por un grupo de niñas.

Firman las invitaciones las señoritas:

Julia Escalada, Angela Ll. de Gallino, Victoria Fuentes Ortiz, Esther Soca, Josefa Mañé, Aurora Lens, Juana M. H. de Meneses, Felisa Ll. de Simoni, Luisa Figallo, Rosa Oliden, María Josefa Oliden, Cristina Lódola, María Luisa Molteni, Carolina Molteni, Sofía Carranza, María Sara Rufino, Lea Figallo, Rosa Victoria Etcheberry, Rosa López Dantas, Vicenta Morris, Sara Navarro, Berta Jude, M. Accinelli.

◎◎◎

De la señora Gladys Brown, dama atleta norteamericana, se ocupa un cronista en los siguientes términos:

"Todos los higienistas están conformes en admitir que el ejercicio físico practicado con método y, si es posible, al aire libre, es la barrera más eficaz que puede oponerse a incontables enfermedades.

La puericultura moderna aconseja a las madres la práctica diaria del ejercicio en sus hijos, aun en los que sólo cuentan un año de edad. Luego, en la escuela, mientras estudian las primeras letras, atienden también su clase de gimnasia metódica.

La mayor parte de los niños practican ejercicios corporales sin necesidad de maestros o directores. Durante los recreos en la escuela, en los ratos de ocio, en sus casas, o en calles y jardines públicos, los niños ejecutan, en sus juegos infantiles, violentos ejercicios que tienden a desarrollar naturalmente sus cuerpos.

El que se destaca en la carrera, el que salta más alto, el que mejor nada, son admirados por sus compañeros y esa admiración les estimula y les induce a continuar practicando dichos deportes, en los que más tarde, cuando son ya hombres, llegan a destacarse.

Son estos casos muy corrientes entre niños varones; pero entre las mujeres, por razones de sexo, pocas se dedican a la práctica de ejercicios violentos y peligroso; por eso el tennis y el golf serán siempre los deportes favoritos de las damas.

No lo cree así sin embargo, la señora Gladys Brown, que actualmente se encuentra en los alrededores de Stamford, donde piensa instalar una escuela de aviación. Allí fué a verla el repórter de un popular diario neoyorquino, hasta el cual habían llegado noticias sorprendentes sobre la vida agitada de esta mujer.

La señora Gladys Brown sólo cuenta 2[illegible] años. Desde pequeña se dedicó a todos los deportes y sobresalió en todos ellos, aun en los más violentos y peligrosos. Hasta hace dos meses era buzo. Sí señor, era uno de los mejores buzos que trabajan en la costa de Long Island y Massachusetts, de los Estados Unidos.

Antes de dedicarse a tan peligroso oficio había sido aviadora, y antes de aprender a manejar un aeroplano domaba potros en una estancia del Oeste, donde practicaba todas las faenas ganaderas a la par de cualquier cow-boy.

Cuando el repórter fué a verla, Gladys estaba en la cocina, preparando el almuerzo rodeada de sus hijos.

Habrá mujeres muy fuertes, pero más que la señora Brown, es difícil; esta mujer es puro músculo. Cuando os aprieta la mano, os causa el efecto de que la hubiérais colocado en una prensa de hierro, y el sacudón parece que tendiera a dislocaros el hombro.

—Disculpe usted — le dijo al repórter, al notar la cara asombrada de éste.— He tomado lecciones de box y como sé algo de lucha, tengo muy desarrollados los brazos y los músculos de la mano. ¡Ah! ¿Quiere usted saber algo sobre mi oficio de buzo?

Es una ocupación muy lucrativa, pero que no me agrada. La practico porque me produce buenos jornales; no menos de 150 pesos por día.

Aprendí a bucear en Leattle. Yo tenía una escuela de aviación en la playa, frente mismo al lugar donde el capitán Finch había instalado una escuela de buzos. Por casualidad se me ocurrió un día vestir una escafandra y me zabullí tres metros. El juego me agradó y continué repitiendo los buceos hasta que obtuve la patente.

—¿Qué sensación se experimenta bajo el agua?

—¡Maravillosa! Uno se sumerge lentamente; la presión del agua es cada vez más fuerte; la luz se atenúa poco a poco. Parece que uno se hundiera en un lugar de ensueño, donde todo duerme o está muerto. Es una sensación deliciosa, pero lo sería más si el buzo no poseyera el temor, y algunas veces el miedo. El exceso de aire en el casco que cubre la

NOTA SOCIAL

Señorita Mercedes Dose

ARTICULOS PARA EL VERANO

Hemos publicado un pequeño folleto ilustrando algunos artículos adecuados para la estación del verano, tomados del inmenso surtido que puede siempre hallarse en los departamentos de

CORTINAS y ALFOMBRAS

Ilustramos aquí algunos de los artículos del folleto.

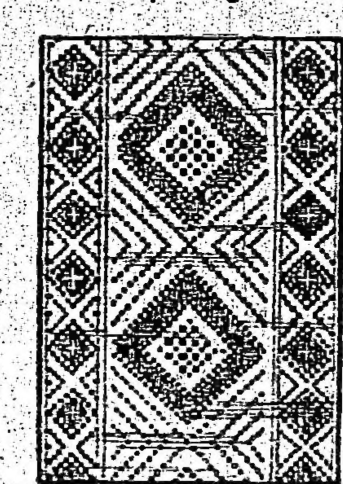

Caminos de estera para pasillos y escaleras, en tres colores: verde, azul y granate, 70 centímetros de ancho. El metro, a . . $ 1.25

Ancho 90 centímetros. El metro, a . . $ 1.45

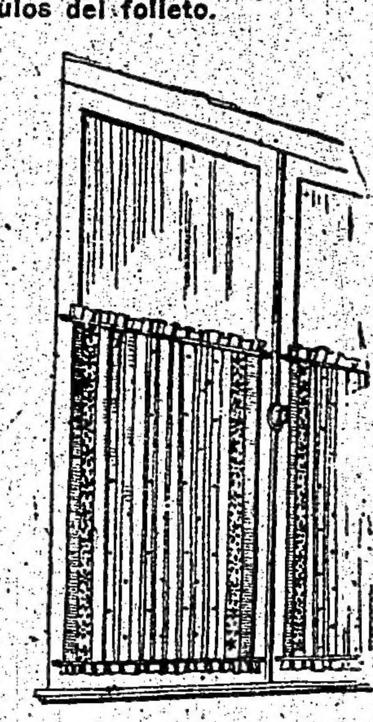

Muselina blanca con dibujo en la orilla, en colores azul, rosa y blanco, la última novedad para visillos, ancho 90 centímetros, el metro, a . . . . $ 1.45

Cretona de fondo negro con flores grandes de colores vivos. Ancho 80 centímetros. El metro, a $ 1.00

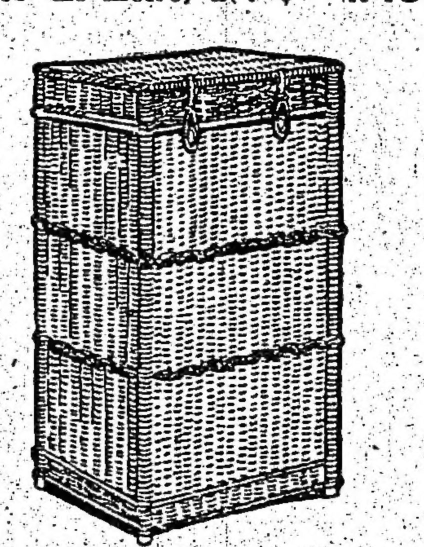

Canastas para ropa usada, desde . . . $ 6.50

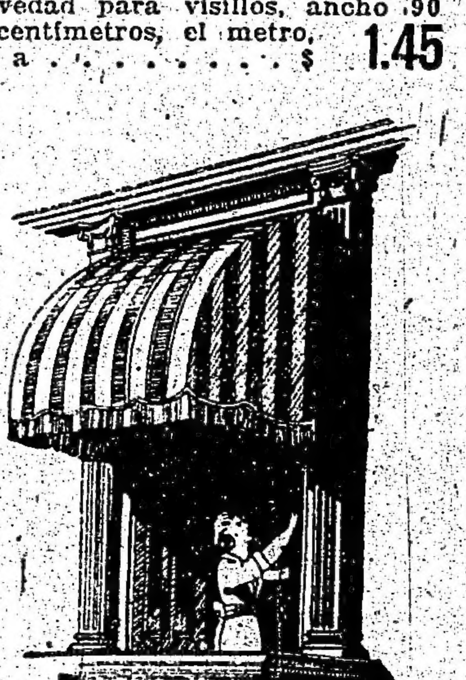

Cortinas de género liso en colores rosa, azul, verde, blanco, etc., con aplicaciones de cretona. Mts. 130 por 350 de largo. El par $ 35.00

Máquina para barrer alfombras desde $ 10.50

Toldos de loneta lisa o a bastones. Desde pesos 38.00

Asiento de paja para refrescar el asiento de las sillas, a $ 0.75 y $ 0.85

MAÑANA DIA DE RETAZOS EN EL DEPARTAMENTO DE CORTINAS, CRETONAS, TULES etc. A PRECIOS SUMAMENTE REBAJADOS

Pidan el folleto

Thompson Muebles Lda

Embalaje Gratis

FLORIDA 833
BUENOS AIRES

LA ULTIMA PERFECCION EN APARATOS FONOGRAFICOS ES
EL "AEOLIAN-VOCALION"
(MARCA REGISTRADA)
[illegible]
C. J. CHRISTIE e Hijo
[illegible] — SALON AEOLIAN — Buenos Aires

[illegible] cerca del mismo. Cualquier [illegible] puede provocar un accidente de [illegible] consecuencias.

—¿Qué otros deportes practica o ha practicado usted? — interrogó el reporter.

—Deportes, propiamente dichos, ninguno. Yo creo esto por oficio para ganar [illegible]. Yo he volado en aeroplano, me zambullí en el mar dentro de una escafandra de buzo por mero sport, pero hoy soy una profesional. ¿Oye usted? A la edad de 15 años de edad comencé a ganarme la vida en el Oeste como domadora de potros. Es verdad que mi infancia la pasé en casa de mis padres, en el estado de Indiana, donde aquellos poseían una estancia.

Allí aprendí a montar a caballo y mi padre me pagaba cierta cantidad por cada potro que yo domaba.

Me casé muy joven y enviudé a los dos años de casada. Entonces me vi obligada a trabajar y elegí los oficios que mejor se adaptaban a mi temperamento. He sido mecánica de automóviles y he corrido carreras con ellos, he piloteado aeroplanos y he trabajado durante año y medio como buzo en Long Island y sus alrededores.

Dentro de poco reabriré otra escuela de aviación. Es el trabajo que más me agrada porque se practica al aire libre y porque en él puedo aplicar los muchos conocimientos que poseo de mecánica.

El reporter la observaba atentamente. Nada había en esa mujer que denotase su excepcional coraje y envidiable fuerza física, sólo sus ojos claros lanzaban de vez en cuando destellos de energía y de confianza en ella misma.

—¿Y su niña? — preguntó el reporter — seguirá las mismas profesiones?

—No, señor, para atletas en la familia basta con la madre.

◎◎◎

Mañana se efectuará el enlace de la señorita Elvira E. Baldassare con el señor A. Amarillo.

Los desposados partirán para Montevideo donde pasarán una larga temporada.

◎◎◎

Han partido:

Para el Tigre la señora Carmen Dawson de Roberts.

—Para Capilla del Monte el señor Sabino Almandos.

—Para Argüello el señor Alberto Cox.

—Para Cosquín Antonio Pintos.

—Para La Calera el señor Guillermo Martínez Rosa.

—Para estación Cipolleti el señor Juan González Larrosa, su señora María Elena Nogués Molina y sus hijos.

—Para el Tigre el señor Santiago Díaz Valdez y señora.

—Para Azul el señor César Adrogué y familia.

—Para Chile el señor Federico N. Videla y su señora Julia Escalada.

—Para Chapadmalal los señores José A. Martínez de Hoz y Miguel Martínez de Hoz.

—Para el Tigre el señor Raúl Jiménez Videla, su señora Cora Fauvety y su hijo.

—Para Córdoba el doctor Gregorio Aráoz Alfaro.

—Para Mar del Plata el señor Andrés Traverso y su señora Lola Cantilo.

—Para Montevideo el señor Justo M. Lynch.

—Para Corrientes el doctor Leopoldo Solá.

—Para Ascochinga el señor Bernardo Harriague.

—Para Pergamino la señora María Herminia Haltze de Luzuriaga, su hijo Julio y la señora Celestina Haltze de Haltze.

—Para San Juan la señora Josefina Dawson de Castro.

—Para Pringles el señor Walter Woodgate y familia.

—Para Paraná la señora Doralisa Núñez de Coll y su hija María Ernestina, la señora Julia Otaño de Arteaga y el señor Juan Villanueva.

—Para Adrogué el señor Manuel Connet y familia.

—Para Rosario los señores Mario Goyeneche y Juan M. Cafferata.

—Para su estancia en Hucal el señor Diego de Alvear y familia.

◎◎◎

Han llegado:

De Santiago del Estero el ingeniero Angel Echenique y señora.

—De estación Pieres, el señor Benjamín Villegas Basavilbaso, su señora Ruth Pieres y sus hijos.

—De Montevideo el señor Guillermo Butler.

—De Bolivia el doctor Adolfo Flores, su señora y las señoritas María S. y Josefina Arana.

—De Montevideo el señor Federico Tauber.

—De Mendoza el señor Emilio Civit.

◎◎◎

De La Plata:

La comisión directiva del Círculo de Cronistas trabaja activamente en la organización de la velada artística que se realizará en el teatro Argentino el 10 de enero.

Se cuenta ya con el concurso del señor Santoma, quien tendrá a su cargo la dirección del sainete que un distinguido periodista platense ha escrito para el Círculo. Tomarán parte en este número que resultará sin duda alguna la parte más fuerte del programa, algunas niñas de nuestra sociedad y varios cronistas que poseen condiciones especiales.

El conservatorio Chopin, por su parte, contribuirá con números escogidos.

—En los primeros días del año entrante tendrá lugar, en la mayor intimidad el enlace de la señorita Camila Elena Castagnet con el señor Hernando Navas.

—La banda del regimiento guardianes de cárceles asistirá esta noche de 9 a 11.30 a la plaza Rocha.

—En el Ideal se realizó ayer por la tarde una fiesta organizada por el colegio San Luis, en ocasión de la distribución de premios a los alumnos que durante el año escolar han sobresalido en los diversos cursos.

Se cumplió un interesante programa.

—Ha sido objeto de nueva intervención quirúrgica el señor Alfredo Q. Zorraindo. Su estado es satisfactorio.

—Continúa enfermo el doctor Tomás R. García.

—Para la capital federal se ausentó la señorita María Celina Cerutti.

—De la capital federal la señora Laura S. C. de Cordiglia Lavalle en compañía de su señorita hija Olga.

◎◎◎

De Rosario:

Será bendecido el sábado próximo por el presbítero Nicolás Grenón el enlace de la señorita Amalia Gollán con el ingeniero Manuel Cafferata, siendo padrinos la señora Adela Garzón de Cafferata y el señor José Santos Gollán.

En el acto civil serán testigos por parte de la novia los señores Josué Gollán, Casiano Rojas y Felipe Rojas y por parte del novio los señores doctor Antonio F. Cafferata, ingeniero Dionisio Quinteros y Hércules Aghina.

—El sábado próximo a las 9 p. m. continuará funcionando en el Rosedal del parque Independencia la garden party recientemente inaugurada a beneficio del asilo del Santísimo Rosario.

—Después de una larga y penosa enfermedad ha dejado de existir en la capital federal, donde residía desde hace algunos años, el doctor Carlos Mensgrove Stetson.

El doctor Stetson residió durante largos años en esta ciudad, donde atendió su clínica de cirujano dentista, dejando, por consiguiente, un extenso círculo de relaciones.

—En la garden party realizada recientemente en los jardines del señor Luis Pulido Suárez, a favor del Hospital de Huérfanos y bajo los auspicios de una comisión de damas, se obtuvo un líquido producto de 1.695.30 pesos.

En esta suma están incluidos los 50 pesos que donó el señor Bartolomé Vassallo.

—En la rotisserie Cifré será servido el sábado próximo a las 8 p. m. el banquete que la colectividad francesa del Rosario ofrecerá al ministro plenipotenciario de Francia en nuestro país, señor Augusto Jullemier, con motivo de su visita a esta ciudad.

—El 14 del corriente se efectuará el enlace de la señorita Constancia Chapman con el señor Jorge Sly.

—El sábado próximo a las 9 de la noche tendrá lugar en el teatro Politeama la fiesta organizada por el club atlético Gimnasia y Esgrima.

—Falleció ayer el señor Carlos L. de Guevara, antiguo vecino del Rosario, donde gozaba de grandes simpatías.

Vastamente vinculado entre nosotros, el señor de Guevara tuvo actuación como escribano.

—Se encuentra enferma la señora Elena Carreras de Urtubey.

—Restablecida la señora Ernesta E. de Dardati.

—Enferma la señora Manuela Izaguirre de Cabanellas.

—Será operado mañana el señor Pascual E. Belotti.

—Mejorada la señora Rosa B. de Arpino.

—De Córdoba regresaron el doctor Moisés A. Torres y su esposa Lucrecia Ras.

—De San Urbano el joven Hércules Dardati.

—Partió para la capital federal el diputado nacional doctor Alejandro M. Carrasco.

—De Córdoba el doctor José María Martinoli.

—Para Buenos Aires el señor José Arijón, su esposa y su hijo Armando.

—Regresó de Córdoba ayer el presbítero señor Nicolás Grenón.

—Para Montevideo el señor Esteban Brusaferri y su esposa.

—Para Villa María el señor Guillermo Werner.

—Para la metrópoli el señor Felipe C. Lynch.

—Para James Craik el señor Luis Carlomagno y familia.

—Al mismo punto el señor Heriberto Martínez, su señora Manuela Carranza Yofre y sus hijos.

—De Pilar el doctor Oscar Benegas.

UNIVERSITARIAS

CENTRO ESTUDIANTES DE CIENCIAS ECONOMICAS

Durante el período de vacaciones, la secretaría del centro estará habilitada para el público, de 9 a 10 a. m. y de 5 a 7 p. m., los días lunes, miércoles y viernes.

Los estudiantes que aun no hubieren retirado los apuntes de las asignaturas que cursen, podrán concurrir a tal efecto a la administración del centro los días lunes, miércoles y viernes, de 8 a 9 a. m. y de 5 a 7 p. m.

FACULTAD DE CIENCIAS MEDICAS

Resultado de los exámenes

Anatomía descriptiva del doctor López Figueroa. — Sobresalientes: José Curch, José González, Virgilio Giménez; Juan Agustín Etchepareborda, Alberto Fernández Saralegui, Carlos Mesa, Carlos Pinedo, Roberto Paso, Rodolfo J. Semprún, Julio Tapia, Pedro Zamit, José Miguel Altube, Antonio García y Eduardo Bontá.

Distinguidos: Diego F. Lima, Max F. Huergo, Horacio Rodríguez, Luis M. Darritchon, Miguel Sarli, Alberto P. Barroetaveña, Sebastián Barreta Moreno, Juan B. Ojeda, Ovidio Rivara, Leopoldo A. Montes, Héctor Alvarado Lucero, Angel M. Centeno (hijo), Eduardo Casteran, Juan José Rivarola, Hernan D. González, Julián Echevarría, Ramón A. López, José A. García, Manuel Enrique Varela, Félix Ferradas, Luis A. Pezzutti, Agustín Melillo, Alfredo Chelle, Guillermo Douglas, Angel M. Brea, Roberto Figari y Armando Vergnory.

Aprobados: D. Greenway, J. M. M. Miranda, J. Barros, J. Ruiz Cabrera, D. J. Moreda, L. Lhez, J. F. Fernández, H. Martínez, D. E. Rodríguez, R. Fazio, C. G. Bagnati, M. Magenta, S. Gómez, J. Bengolea, Cárdenas, R. Frías Silva, H. González Risos, C. A. Videla, A. Cosulich, D. Prando, M. Manfredi, P. Cazanave, A. Rivas, R. Simonazzi, J. P. Ortiz, S. Fernández, J. Aguirrezabala, T. Alvarez, M. Morales, S. Pestarini, J. Appd, J. Sechi y J. E. Montes.

Anatomía descriptiva del Dr. Belou. —Sobresalientes: Julio Prebisch, Atilio Vadoñe, Arturo Herdenreich, Alfredo Rosso, José Palazzo, Armando Gamañer, Héctor J. Mollard, César Cardini, José Horacio Naggi, Alberto F. Arnando, Federico S. Lozano.

Distinguidos: Juan Pou, Andrés Dellepiane, Parides Panza, Gabriel Peco, Boris Katz, Ricardo Segura Walround, Raúl Barzi, José Kaplan, Néstor Contreras Ortiz, Miguel A. Muñoz, Víctor Martínez, Julio Fernández Coria, Antonio Zurita, Aníbal N. Ponce.

Aprobados: C. R. Molina, E. Ochoa, M. Vognolos, A. N. Galuede, P. R. Figueroa, F. J. Giorgio, L. Goldemberg, A. Bengolea Cárdenas, E. E. Piola, A. A. E. Horton, A. Pinto, D. Cazaux, A. V. Di Cío, H. Mariano, F. Sanguinetti, J. L. Gatti y E. Saccone.

Bacteriología. — Sobresalientes: Simón Rubenstein, Nicolás A. Di Gennaro, Benigno Vallejo, Ramón Lorenzo.

Distinguidos: Esteban Adrogué, Manuel Balado, León Hojman, Pedro Botinelli, Juan B. Cardenau, Martín Becerra, Fernando Ramos, Miguel Angel Tocci, Mario Casetti, Héctor Allievi, Carlos Madrid, León B. Bronstein, Aníbal M. Leyes, Pedro Fiandro, Isaac Prini, Julio Díez, Ernesto Omasini, Juan T. Lewis, Américo Pey, Rafael D'Accini, Angel Barni, Eduarda Monferini.

Aprobados: A. M. Navarro, E. Zenteno Boedo, M. Jerez, R. Chapar, V. Cornejo, A. Zucchi, M. A. Cascardo, G. Puchulu, F. Iacomarsiro, P. J. Tenti, C. Fernicola, J. Dellepiane Rawson, A. Rodríguez Velo, E. L. Sabaté, J. Zimmermann, A. Vanasco, R. Sackman Sala, J. E. Virasoro, C. Botto, P. Scolari, M. A. Leiva, D. Frugoni, J. P. Serrano Soto, J. B. Candia, A. Helman, J. Parody, A. Neunnman, E. Zancolli, G. Gonzalía, J. Loiñes, J. Alurralde, A. I. Dreldenivo, J. Tenconi, D. L. Varas, M. D. Simone, M. Tapia, J. Hemmingsen, L. E. Cortés Larrain, L. Pinto Rosas, R. Cerení, E. Forte, J. V. Codoni, J. A. Jara, M. Friero, C. Albarracín Godoy, A. Maderna Agote, M. Ruiz Huidobro, A. Weiss, J. D. Morgan, J. M. Romero, T. E. Kündig, R. Fernández Díaz, E. Martínez, E. Albarracín, M. R. Barrenechea, J. J. Gricco, J. C. Martínez, R. Correa Bustos, José D. Méndez, L. C. Rodríguez, M. F. Saint Amant, M. Bastos Rodríguez, A. Danerl, A. Rosenzvit, N. Dacharry, F. Elosegui, A. Zucotti, R. A. Hualde, C. Tschirch, M. Beltrami, Ana Romero, M. J. Tejeiro, E. Fontana, C. A. Plá Cárdenas, J. Benítez, M. E. Echegaray, J. B. Rivarola, H. Abel Lacarra, H. J. Martínez, M. J. Martínez, M. Altuna, R. A. Pastor, J. B. Salvett, J. C. Elordi, A. Gandolfo, R. Pietranera, Próspero Deco, P. Satanowsky, V. del Giudice, J. C. Caeiro, E. L. Piñero, A. V. Insaurralde, V. Barrera, D. Guerberoff, J. Savon, J. D. Solari, C. A. Rodríguez, I. Bence Pieros, A. Bossignol, H. Devoto, A. Pereda Gutiérrez, D. Ovejero, E. Forte, G. Ulke, A. L. Masucci, Hortensia Liendo, A. Rodríguez, A. Montero, R. Núñez, R. R. Villalobos, R. Kapelusz, F. J. Velar, J. E. Vera, A. Sá, I. Folchi, A. Alvarez y Vicente J. Ysoni.

Histología. — Sobresalientes: Juan Agustín Etchepareborda, Carlos Pinedo, Rodolfo J. Semprún, Víctor Martínez, Francisco A. Berardi, Luis I. Aquino, César Canavesi, Carlos A. Colombo, Constantino G. Groppa, José Kaplan, Alfredo L. Drocchi, Héctor J. Mollard, Juan Stefani, Rodolfo A. Eyhevabide, Arturo Herdineich, Parides Panza, José Palazzo, José Horacio Maggi, Juan Luis Gatti, Juan T. Giorgio, Alberto T. Arnaudo, Saloon Mujara, León Goldenberg, Enrique B. del Castillo.

Distinguidos: M. Monti, G. Castro Devans, R. Beltrán, H. Cavazzana, J. B. Grassi, A. Fernández Saralegui, G. Goyenechea, N. Ingay, A. D. Giménez, H. D. González, R. A. López, T. Alvaro, M. Morales, O. J. Bonfiglio, E. Saccone, M. Benaros, A. C. A. Ravazzoli y D. Rubinstein.

Correos y Telégrafos

COMUNICACIONES TELEGRAFICAS

Las líneas que comunican con el Paraguay continúan interrumpidas en aquella jurisdicción.

Las demás líneas internas y conexiones internacionales funcionan con regularidad.

ALTURA DE LOS RIOS EN METROS

Paraná. — En Corrientes, 0.09; en Posadas 0.42; en Ituzaingó, 0.34; en Itá-Ibaté, 0.02 bajo cero.

Uruguay. — En la Barra, 1.50; en Santo Tomé, 1.80; en Alvear, sin escala; en Paso de los Libres, 1.00; en Monte Caseros, 1.06; en Concordia, 2.36; en Gualeguaychú, 1.19; en Uruguay, 1.04; en Colón, 1.30.

Neuquén. — En Neuquén, 2.38; en Paso de los Indios, 2.66.

Limay. — En Paso del Limay, 3.66; en Bariloche, 2.69.

Negro. — En Choele Choel, 3.29.

FERROCARRILES

Insertamos a continuación el producto de los ferrocarriles en la última semana administrativa y su comparación con la del año anterior, como asimismo lo acumulado en el año actual:

Pacífico: semana de 1916, £ 87.000; id. de 1915, £ 82.000; aumento, £ 5.000; acumuladas, año 1916, £ 1.933.600; id. 1915, £ 1.841.000; aumento, £ 92.000.

Central Argentino: semana de 1916, £ 100.000; id. de 1915, £ 97.100; aumento, £ 2.900; acumuladas, año 1916, £ 2.574.700; id. 1915, 2.615.700 £; disminución, £ 41.000.

Central Córdoba: semana de 1916, £ 24.400; id. de 1915, £ 26.300; disminución, £ 1.900; acumuladas, año 1916, £ 705.800; id. 1915, 716.650 £; disminución, £ 10.850.

FERROCARRILES DEL ESTADO

PRODUCTO SEMANAL

(Semana terminada el 9 de diciembre; 1916-1915).

Ferrocarril Central Norte: 1916, $ 267.432; 1915, $ 220.991; aumento, $ 46.441.

Ferrocarril Argentino del Norte: 1916, $ 88.845; 1915, $ 80.972; aumento, $ 7.873.

Totales: 1916, $ 326.277; 1915, $ 301.963; aumento, $ 54.314.

El producto de estas líneas alcanza a $ 16.620.946 en lo que va del año, lo que arroja un aumento de $ 2.651.678 m|n. sobre lo recolectado en el mismo período del año pasado.

FERROCARRILES DE FOMENTO

Producto semanal

Ferrocarril San Antonio: 1916, $ 10.100; 1915, $ 9.180; aumento, $ 920.

Ferrocarril Comodoro Rivadavia: 1916, $ 6.025; 1915, $ 4.300; aumento, $ 1.725.

Ferrocarril Puerto Deseado: 1916, $ 7.100; 1915, $ 6.762; aumento, $ 338.

Ferrocarril Formosa a Embarcación: 1916, $ 3.135; 1915, $ 2.725; aumento, $ 410.

El producto de estas líneas alcanza a $ 1.160.009 m|n. en lo que va del año, lo que arroja un aumento de $ 365.916 m|n. sobre lo recolectado en igual período del año pasado.

Club Sindical de Empleados

Esta importante institución anuncia para el sábado próximo un gran festival en honor de la bandera social del club y a beneficio de la sección socorros mutuos, en la casa Suiza.

El programa como puede verse, será interesantísimo.

Primera parte. — Sinfonía por la orquesta; 2.o Peroración a nuestra enseña por uno de nuestros consocios; 3.o Asalto de Bastón por los Sportboys Hermanitos Bonafont; 4.o Juegos de Salón por el Sr. G. M. Starzynsky; 5.o Romanzas por el tenor y profesor de canto Sr. J. Maristany; 6.o Concierto de guitarra por el profesor Sr. C. Rizzutti.

Segunda parte. — 1.o Ouverture por la orquesta; 2.o Los Reyes de la Variedad Sres. Hnos. Elías; 3.o Concierto de violín por la genial Sta. Sarah Pérez Ballester, acompañada a piano por la Sta. Victoria Venturini; 4.o Solo de Arpa por el prof. Sr. E. Ramalle; 5.o Bailes de salón por la ballarina Sta. Gemma Di Guelfo con su profesor Sr. J. C. Herrera; 6.o Sta. María Luisa Salcedo (La Circasiana).

Gran baile social amenizado por la famosa orquesta Antonelli.

Los precios han sido fijados en: socios 2 pesos, invitados 4; socias 0.50, invitadas 1.

Exportación de carnes

El frigorífico Las Palmas ha cargado en el vapor "Brodlea", con destino a órdenes, 9.094 cuartos vacunos congelados.

La sociedad anónima La Blanca ha cargado en el vapor "La Rosarina", despachado de Buenos Aires para Liverpool, 1.000 reses de carneros y 5.783 cuartos de vacunos congelados.

EXPOSICION ARGENTINA
Muebles sólidos — Lujosos y modestos
[illegible]
M. Fonterosa — Alsina 1640

¿Sobre qué principios reposa la operación del ensilaje?

CÓMO SE EFECTUAN LAS FERMENTACIONES

Un proceso interesante y sencillo

ES MAS RAPIDO EN EL NORTE QUE EN EL SUR

El ensilaje es una operación agrícola que consiste en someter ciertos forrajes a una fermentación especial, que al transformar algunos de sus principios inmediatos aumenta sus cualidades nutritivas al mismo tiempo que asegura su conservación indefinida sin perder sus buenas cualidades. Es, pues, doblemente económico.

Los norteamericanos basan su explotación lechera en este procedimiento utilizando principalmente el "maíz forraje" y el "sorgo azucarado".

Allí resulta económica la producción del ensilaje por el empleo de las máquinas de siembra, cosecha y preparación.

El rendimiento obtenido en leche es considerable, lo que hace disminuir el número de los animales en establos para una producción determinada de ese líquido alimenticio.

Allí piensan, y con razón, que más vale atender diez vacas que den treinta litros diarios cada una, que sesenta que produzcan cinco litros, como sucede en nuestros "tambos".

La granja o "farmer" es el sistema imperante en Estados Unidos lo que acusa un grado elevado de la explotación agrícola.

Debemos predicar, pues, siempre, para que la "granja argentina" sea un hecho cuanto antes y que el buen ejemplo de los menos sea imitado por los más.

El ensilaje es el alimento por excelencia para la producción de leche y carne. Se basa en la acción que ejercen unos micro-organismos sobre ciertos principios azucarados o convertibles en azúcar contenidos en los forrajes.

Esos microorganismos, llamados "micodermas", existen en el aire que respiramos y los podemos ver a simple vista observando un rayo de sol cuando penetra en una habitación obscura. Se nota entonces una serie de corpúsculos que flotan en el ambiente, dentro de los cuales se hallan, además de los citados, casi todos los causantes de las fermentaciones y muchas de las pestes que azotan a la humanidad.

Esos organismos sólo esperan asentarse sobre un medio propicio para comenzar su evolución, y así resultan los vinos cuando se expone el jugo de la uva a su contacto, pues por su acción el azúcar de la uva es transformado en alcohol, produciéndose el líquido que acostumbramos a llamar vino.

Cuando en el líquido hay más azúcar que transformar el "micoderma alcohólico" muere y es sustituído por el "micoderma aceti", que también anda flotando en el ambiente y cuya misión se reduce a transformar el alcohol en ácido acético, "avinagrando" los vinos si no se ha tenido el cuidado de pasteurizarlos o ponerlos a cubierto de estos agentes.

Otros gérmenes se encargan, después de muerto el "micoderma aceti", por no existir más alcohol que descomponer, de transformar a su vez el ácido acético en ácido butírico, que caracteriza la manteca "rancia". Vienen después otros transformadores que originan la fermentación pútrida que descompone la materia orgánica transformándola en gases y sales.

Todo este proceso relatado para el vino puede aplicarse a los forrajes.

El azúcar o las materias transformables en azúcar que contienen se cambian en alcohol por el ensilaje, dándole un sabor especial y aumentando sus cualidades nutritivas, porque muchos de esos principios al estado natural no son aprovechados por los animales, cuyo aparato digestivo no tiene facultades de elaboración para los mismos.

Entran y salen a las cavidades gástricas sin sufrir transformación alguna. La fermentación acética es también buena para la alimentación y muy aceptada por las vacas de tambo, pero siempre es prudente no ultrapasar la primera si se desea obtener un forraje apetecible y eminentemente nutritivo para toda clase de ganado.

Para que estas fermentaciones se realicen es necesario poner los vegetales en ciertas condiciones, proporcionándoles aire, luz y calor en forma sistemática. Estos fermentos, como todos los seres animales y vegetales, necesitan para vivir y cumplir todas las funciones de su vida (nacimiento, nutrición, respiración, etc.), cierta y determinada dosis de humedad, calor, luz y aire.

Cuando uno o varios de estos elementos falta, la vida se hace imposible en la generalidad de los casos o el fermento lleva una existencia precaria y no llena las funciones a que está destinado. Su acción queda debilitada o paralizada entonces, hasta que revive en el mismo momento en que el medio le sea favorable.

Estas aserciones fueron comprobadas por el célebre Pasteur y por Bert y Muntz en diversos experimentos que se hacen hoy corrientemente en los laboratorios.

En ellas se basa la operación del ensilaje que en definitiva consiste en quitar al forraje su humedad y agua de vegetación, evitando —también el contacto del aire para detener en sus límites precisos la fermentación que se opera en los mismos, una vez apilados verdes.

El medio a que hay que apelar para conseguir esto es una presión continua bastante considerable.

Si se dejan los forrajes apilados a la intemperie sin ninguna intervención de la mano del hombre se producen en su masa tres clases de fermentaciones que a veces originan el incendio.

1.a La fermentación "alcohólica" o "dulce" que transforma el azúcar, almidón, dextrina, etc., del forraje en alcohol y ácido carbónico, merced a la acción del microorganismo o fermento especial llamado "fermento alcohólico".

2.a La fermentación "acética" o "agria" que descompone el alcohol producido por la primera en ácido acético y láctico, por intervención de los fermentos del mismo nombre o del mismo alcohólico, una vez que en la masa apilada no haya más sustancias transformables en alcohol.

3.a La fermentación "pútrida" causada por varios fermentos, que se caracteriza por desprendimientos de grandes cantidades de gases sulfhídricos y formación de sales de amoníaco de olor nauseabundo.

Tales son los períodos distintos y bien definidos de fermentación en los forrajes por medio del ensilaje, "debe brados a sí mismos. Por consiguiente, siempre que se quiera conservar forraje por medio del ensilaje, "debe cuidarse que la fermentación no pase del primer o segundo período en sus comienzos", lo que se consigue prensando la masa para expulsar el aire y la humedad necesarios a la actividad de los fermentos.

El forraje preparado por este medio tiene un olor vinoso o alcohólico y un sabor especial que lo hace apetecer de todos los animales herbívoros, especialmente por los vacunos, tan amantes de los alimentos sápidos y olorosos.

El tiempo necesario para que la fermentación alcohólica se manifieste sobre el forraje es de 12 a 24 horas, según su grosor. La alfalfa se fermenta en seguida; el maíz forraje y el sorgo necesitan más tiempo. En verano la fermentación será más rápida (12 horas) y en invierno serán menester 24 horas, y en el sur de nuestro territorio hasta 48 y más.

Bajo la acción de la fermentación, la parte leñosa de los forrajes sufre un principio de transformación que la hace digerible y aún asimilable.

Hechas estas digresiones de biología, necesarias para explicar el proceso del ensilaje, veamos las diferentes formas en que esta operación agrícola puede realizarse.

Se distinguen tres sistemas, que son: la "parva-silo" o "silo al aire libre", el más económico y práctico para nuestro medio; el "silo subterráneo" o en fosos que exigen excavaciones o construcciones de acero, mampostería, madera o cemento, de reciente introducción en el país y de gran resultado en los Estados Unidos.

Entre nosotros una experiencia seria de engorde de novillos a base de ensilaje se realizó en 1899 bajo la dirección del señor Conrado Martín Uzar, por la sociedad Carboni y Fernández, que operaba con la base de una estancia en Las Flores, donde se engordaban, en noventa días, lotes de mil novillos (que después se beneficiaban en los mataderos de Liniers conservando las carnes en cámaras frigoríficas, siendo los precursores de esta industria.

La falta de capitales en la proporción que demanda este modo de explotar, así como la desaparición de los fundadores, hizo fracasar una iniciativa que podría estar hoy floreciente y ser la admiración de propios y extraños.

Tome Vd. buena nota
de nuestra nueva e importante
REBAJA DE PRECIOS
250 Kilos carbón de piedra para cocina .... $ 14.25
250 „ „ coke de gas 21.25
250 „ Leña de quebracho colorado, hachado .. 7.50
PUESTO EN SU COCINA
No tiene usted que gastar un centavo más.
¡PESO GARANTIDO!
HAGA SUS PEDIDOS POR ESTOS TELEFONOS
U. T. 75, 95, 296, 319 Barracas o 545 Mitre — Coop. 253 Avellaneda y 239 Barracas
ROMA & Cía.
Pavón 6670 — Avellaneda

WHISKY
BUCHANAN

Toldos y Cortinas
ADORNOS
para fiestas y casamientos
Suc. Vda. de Longobardi
Bolívar 280

LA PAZ AD-PORTAS
Así decía un anuncio de la "LECHE ASEPTICA" publicado en "La Razón" de octubre 12 ppdo.
"Tres meses más de guerra y Seis años de gobierno regular, cuidando el desarrollo industrial del país, nos llevarán al éxito más hermoso.
"Por él, bebamos "LECHE ASEPTICA", única por su frescura."
Y porque la paz anhelada no resulte una visión fugaz, bebamos más "LECHE ASEPTICA" sin rival en el Mundo.
EXIJIRLA EN LOS TRENES Y VAPORES
Pedirla a su exclusivo productor
FRANCISCO N. VIÑAS
PARAGUAY 954

CARRERAS DE CABALLOS

HIPODROMO ARGENTINO

LA REUNION DE MAÑANA

COMENTARIOS Y PRONOSTICOS

El programa a realizarse en Palermo mañana, es bastante interesante pues las distintas pruebas que lo componen cuentan con suficientes anotados y varios de ellos capaces de darle atractivos a una prueba.

Ausente Sirena II a Bajo Hondo se le presenta una buena oportunidad para repetir su última proeza.

El hijo de Orange y Blanca Grande — hermano de Blanco Encalada — resultó un fracasado en las carreras llanas, pero en las de vallas ha tenido un debut felicísimo ganando con entero desahogo y dejando entrever que serán muchos los triunfos que obtendrá en lo sucesivo.

Es de alegrarse que así suceda para bien de Jesús Bastías, dedicado a a la profesión de entraineur, porque como jockey poco programa le queda, debido a que se le tiene casi completamente olvidado.

Enemigo de Bajo Hondo puede ser Lord Ragland que reprisa en estas carreras ostentando muy buena preparación; solamente nos parece que los 5 kilos que le dispensa a aquél han de influir en su contra.

Sin embargo, Martín de los Santos (hijo) que será su jockey asegura que anda mucho y que es capaz de vencer a Bajo Hondo.

—

Perle d'Or es la candidata lógica de la carrera de potrancas perdedoras. Todas las performances de la hija de Jardy son regulares, pareciéndonos por dicha causa que le ha llegado el turno para que pueda aportar un premio a su ecurie.

Palmeta segunda de Meneguina es la más seria enemiga de Perle d'Or, más por sus adelantos que por la performance citada, ya que nos consta que desde aquel día a la fecha, la hija de Perrier ha adelantado mucho. Si Perle d'Or falla una vez más, nuestra opinión es que debe corresponderle la victoria a la pensionista del stud Atucha.

Con Nacundai ya se han corrido una fija y ha fracasado; ahora espérase la próxima para desquitarse.

Pero nosotros más que a la hija de Your Majesty, preferimos como lance a Reina Mora, porque le conocemos algunos ejercicios muy buenos.

Piadosa si cumple su compromiso es tan enemiga como todas las demás.

—

En la de potrillos se impone Sable, que acaba de producir una buena performance llegando segundo de Lord Beatty. El pensionista del stud Las Chircas, además es hijo de Old Man, vale decir tardío pero seguro, y como ya ha largado carrera, esperemos confiados nuevos adelantos. Por otra parte, los contrarios que llevará en la próxima oportunidad, no son de los que han de inscribir sus nombres como ganadores de los grandes clásicos de la temporada entrante.

Aquilón le merecía mucha confianza a su caballeriza en la última carrera que disputó; pero fracasó dejando un tendal de doloridos. Como los ejercicios que produce el hermano de Wotan no son malos se puede esperar una rehabilitación.

El entraineur Villafañe López cree que con Precoz ha de estar muy cerca. De Salandra no hablemos, es la eterna fija.

El lance de la carrera puede ser Eventful compañero de Alpataco en más de un ejercicio.

—

Wateville acaba de producir una notable carrera, puesto que largando parado y sufriendo infinidad de contratiempos pudo todavía terminar segundo de Sánchez.

El hijo de Arcadie en la carrera de mañana tendrá una buena ocasión para aportar un premio a su ecurie.

De Pandillero se habla especialmente sindicándolo como uno de los más serios competidores de esta carrera. El hijo de General Lavalle al reprisar se condujo satisfactoriamente y aprovechando la velocidad que lo caracteriza casi les gana de una hebra... terminando su misión frente a las populares.

En la próxima correrá un poquito mejor.

Pata de Gallo ha fracasado dos veces, demostrando que no es nada más que un caballito ligero.

En esta carrera se le piensa correr a la expectativa.

No hay que olvidarse de Malvasia, porque aunque últimamente ha fracasado, tiene ejercicios muy notables y quizás la próxima carrera sea la que más le conviene.

—

La carrera de potrancas ganadoras ha reunido un lote numeroso del cual no es extraño surja una sorpresa, ya que la mayoría son de poca calidad y fuerzas parecidas.

La que más nos agrada por ahora es Jubel, confiando en sus ejercicios que la revelan como una potranca velocísima capaz de realizar buenas hazañas en pruebas que no sobrepasen la milla.

El entraineur Fausto Gómez, cree que a su pensionista no la pueden ganar las contrarias de mañana.

Efímera privadamente se conduce bien, pero en carrera fracasa a menudo. Sin embargo, la hija de Fulmen tiene un buen segundo de Huarmi, que le da títulos para aspirar a ser la ganadora de esta carrera.

Rapiña es quizás la más ligera de todo el lote, pues no todas sus contrarias son capaces de correr 1.000 metros en 59"; pero como la carrera que va a disputar es con codo y de 1.400 metros, tememos que sus medios no den para tanto.

Buenos lances son: Genovesa que está corriendo mucho, Ranquela que si no siente la distancia es muy capaz de darles un disgusto, Casera que en sus ejercicios siempre se comporta bien teniendo además un tercer puesto de Como en 1.200 metros y finalmente Boleadora que cuenta con una corrida muy buena y el antecedente de que en su última presentación costó mucho dinero a su ecurie. Se habla también de Llovizna de quien se dice que anda muy bien.

—

Piña con 51 kilos es gran candidata en la sexta carrera, llevando como más serios contrarios a Fachinero, Desastre y Chaica, ya que Lauzun parece haber decaído de forma.

De Desastre se dice que vienen a correrse una fija.

Duc de Róvigo viene siendo reservado para ganar una carrera antes de ser embarcado para la vecina orilla en donde deberá disputar las grandes pruebas de enero.

Sin embargo, si se deciden a presentarlo en la carrera que tiene para mañana, el hijo de El Amigo se las tendrá que ver con Chucker Out que a cuatro kilos lo puede apurar, Matatías con 47 kilos, caballo que hoy corre mucho y finalmente Repique que reprisó discretamente y va recibiendo mucha ventaja de peso.

—

Hasta hace pocos días Krondorf pasaba desapercibido, pero después de haber batido a Posadas sus acciones han llegado al máximo del precio...

Y la verdad, el hijo de Cyllene se ha conducido de manera magistral, galopando al costado de su rival para desprenderse cuando quiso su jockey, ganando la prueba por una distancia enorme. Justo, pues, es esperar que si repite dicha performance no necesitará hacer mayor esfuerzo para batir a sus contrarios del jueves.

Fracasando Krondorf pueden resultar S. V. P., Nougat, Gaiteiro, Sin Juicio o Visionario, pero sobre todo el tordillo del stud Alvear que anda corriendo mucho.

Los competidores de mañana

SUS PERFORMANCES

Aprontes e informaciones generales

Como hemos hecho costumbre en esta sección, nuestros lectores encontrarán una guía interesante además de los últimos informes, los que facilitarán en mucho las tareas para hacer cálculos aproximados sobre cada uno de los concurrentes del programa que pasamos a detallar:

PRIMERA CARRERA

Distancia 2.500 metros

Lord Ragland — No ha corrido este año.

Anda mucho.

Little Dan — El hijo de El Mío en sus dos salidas presentaciones ha tenido la siguiente figuración: No llegó con 63 de Curupí 63 en 2'52" 4|5 los 2.500 metros y luego con 70 fué no placé de Barbudo 65 en 3'50" 2|5 los 3.200 metros.

Es difícil.

Sunchales — Con 71 kilos fué segundo de Bajo Hondo 67 en 2'52" 1|2 los 2.500 metros y luego tercero con 62 de Sincera II 74, segundo Gringuito 52 en 3'44" 2|5 los 3.200 metros.

No corre.

Negador — Con 63 kilos fué tercero de Curupí 63, segundo Festolin 69 en 2'53" 1|5 los 2.500 metros y luego con 67 fué cuarto de Bajo Hondo 67, Sunchales 71 y Macabeo 73 en 2'52" 1|5 los 2.500 metros.

Anda regular.

Bajo Hondo — No placé con 50 de Lauzun 54 en 1'45" 1|5 los 1.700 metros y luego ganó con 67 siendo segundo Sunchales 71, tercero Macabeo 73 en 2'52" 1|5 los 2.500 metros.

Es gran candidato.

Lindona — No placé con 46 de La Demna II 55 en 1'40" los 1.600 metros y luego no placé con 65 de Bajo Hondo 67 en 2'52" 1|5 los 2.500 metros.

Puede ganar.

SEGUNDA CARRERA

Distancia 1.600 metros

Fille de Joie — Fué no placé de Cazuela G. en 1'15" 1|5 los 1.200 metros.

A. Irusta la trabajó en Belgrano. Anda regular.

Perle d'Or — Fué segunda de Jamás en 1'35" los 1.500 metros y luego segunda de Brecha en 1'48" los 1.700 metros.

Con su peón hizo una partida de 700 metros. Será la favorita y la más posible ganadora.

Piadosa — Corrió una vez siendo tercera de Jacobina, segunda Bretona en 1'27" los 1.400 metros.

Con A. Denna hizo una partida a medio correr. Es gran candidata.

Palmeta — Debutó entrando segunda de Meneguina en 1'49" los 1.700 metros.

Fué trabajada por J. Etchechurry, haciendo 700 metros con regular éxito. Parece que el jockey Torterolo no la correrá.

Chatelaine — No placé de Jamás en 1'35" los 1.500 metros y luego con 54 no placé de Brecha 56 en 1'48" los 1.700 metros.

E sfloja. E. García la ensayó en 700 metros.

Princesa Mora — No placé de Paulita en 1'2" 1|5 los 1.000 metros y luego no placé de Fanfare en 1'41" la milla.

Dirigida por G. Ardouin hizo 700 metros sin mayor éxito.

Nacundai — No placé de Salvia en 1'38" 4|5 los 1.600 metros y luego tercera de Jamás, segunda Perle d'Or en 1'35" los 1.500 metros.

E. Saavedra le dió un ensayo de 700 metros con resultado poco satisfactorio.

TERCERA CARRERA

Distancia 1.400 metros

Salandra — No placé de Quehuín en 1'13" 3|5 los 1.200 metros y luego cuarto de Lord Beatty, Sable y Talcahuano en 1'27" 3|5 los 1.400 metros.

A. Denna lo aprontó en la partida.

Bollo Marín — Fué no placé de Menos Uno en 1'39" 3|5 los 1.600 metros y luego no placé de Galop en 1'46" 3|5 los 1.700 metros.

Vale muy poco.

Aquilón — No placé de Etrusco en 1'7" 3|5 los 1.100 metros y luego cuarto de Britón, Atila y Oro y Azul en 1'47" 2|5 los 1.700 metros.

F. Arcuri lo ejercitó en la partida con moderación. Le tomamos 43".

Gay Shirt — Fué no placé de Etrusco en 1'7" 3|5 los 1.100 metros y luego no placé de Quehuín en 1'13" 3|5 los 1.200 metros.

Vale poco..

Montalcone — Corrió una vez siendo no placé de Buro en 1'40" 1|5 los 1.600 metros.

Anda regular.

Trento — Fué no placé de Well Meant en 1'25" 3|5 los 1.400 metros y luego con 54 no placé de Quehuín 56 en 1'13" 3|5 los 1.200 metros.

Trabajó ayer sin mayor éxito.

Gatún — Es debutante.

Es difícil.

Cabo Cuatro — No placé de Art Nouveau en 1'33" 3|5 los 1.500 metros.

Es ligero.

Eventful — Es debutante.

Tiene algunos ejercicios buenos.

Sable — Fué no placé de Quehuín en 1'13" 3|5 los 1.200 metros y luego fué segundo de Lord Beatty en 1'27" 3|5 los 1.400 metros.

Es el mejor candidato.

Simpático — Es debutante.

Vale poco.

Precoz — Fué cuarto de Etrusco, Quehuín y Salandra en 1'7" 3|5 los 1.100 metros y luego no placé de Quehuín en 1'13" 3|5 los 1.200 metros.

E. Saavedra lo ensayó en 700 metros. Puede ganar.

Martín Gil — Es debutante.

No corre.

CUARTA CARRERA

Distancia 1.700 metros

Pandillero — Con 56 kilos fué tercero le Sánchez 57, segundo Wateville 45 en 1'52" 3|5 los 1.800 metros y luego no placé con 55 de El Tony 54 en 1'33" 3|5 los 1.500 metros.

P. Cichetti lo ejercitó en la partida marcando 41" 4|5.

Los Angeles — Fué tercero con 42 de Salvadora 48, segundo San Luis 49 en 3'11" 3|5 los 3.000 metros y luego no placé con 52 de Gramillón 58 en 1'52" 1|2 los 1.800 metros.

Vale poco.

Pata de Gallo — No placé con 49 kilos de Sánchez 57 en 1'52" 3|5 los 1.800 metros y luego no placé con 52 de El Tony 54 en 1'33" 3|5 los 1.500 metros.

A. Denna lo ensayó en 800 metros marcando 48" 2|5. Les gusta bastante.

Piridina — Segunda con 53 de Piélago 49 en 3'22" los 3.000 metros y luego no placé con 52 de Gramillón 58 en 1'52" 1|2 los 1.800 metros.

E. Muraña lo ejercitó en 700 metros

Malviz — No place con 50 de Gramillón 58 en 1'52" 1|2 los 1.800 metros y luego cuarta con 47 de Diane Royale 51, Isoca 51, Ficaria 50 en 1'32" 4|5 los 1.500 metros.

Vale poco.

Aspirante — Con 44 kilos fué no placé de Lauzun 51 en 1'14" 3|5 los 1.200 metros y luego con 46 fué cuarto de Sánchez 57, Wateville 45, El Tony 56 en 1'52" 3|5 los 1.800 metros.

Anda regular.

Aluminio — Fué no placé con 42 kilos de Sánchez 57 en 1'52" 2|5 los 1.800 metros y luego cuarto con 50 de El Tony 54, Don Ramiro 58, Ton Ton 53 en 1'33" 3|5 los 1.500 metros.

E. Muraña lo ensayó en 700 metros.

Wateville — Con 43 kilos fué no placé de Lauzun 51 en 1'14" 3|5 los 1.200 metros y luego con 45 fué segundo de Sánchez 57 en 1'52" 3|5 los 1.800 metros.

Puede ganar. Aprontó bien con Etchechurry.

Constatation — Con 63 kilos fué no placé en la carrera que hicieron puesta Pulín 73 con Prevenda 71 en 2'51" 3|5 los 2.500 metros y luego con 47 fué no placé de Gramillón 58 en 1'52" 1|2 los 1.800 metros.

Vale poco.

Caravel — No placé con 47 kilos de Deseada 52 en 1'27" 1|2 los 1.400 metros y luego no placé con 42 de Diane Royale 51 en 1'32" 4|5 los 1.500 metros.

Es un posible golpe.

Malvasia — Con 48 kilos fué cuarta de Huarmi 52, Diane Royale 52 y Herodias 52 en 1'25" 4|5 los 1.400 metros y luego con 44 fué no placé de Diane Royale 51 en 1'32" 4|5 los 1.500 metros.

R. Carabajal la pasó en 800 metros marcando 49"

QUINTA CARRERA

Distancia 1400 metros

Bayal — No placé con 53 kilos de La Pingüina 56 en 1'41" 2|5 los 1.600 metros y luego no placé con 51 en la carrera que hicieron puesta Marie Antoinette II 55 con Como 54 en 1'14" 4|5 los 1.200 metros.

No hay que desculdarla.

Efímera — No placé con 54 kilos de Marie Antoinette II 55 puesta con Como 54 en 1'14" 4|5 los 1.200 metros y luego con 41 segunda de Huarmi 45 en 1'6" 4|5 los 1.100 metros.

G. Ardouin hizo 700 metros en 43". Está muy linda.

Tarja — Con 54 kilos fué no placé de Como 57 en 1'6" 2|5 los 1.100 metros y luego con 52 fué no placé de En Fija 52 en 1'39" los 1.600 metros.

Con J. Bastías hizo la partida.

Llovizna — Ganó con 56 kilos, siendo segunda Perle d'Or, tercera Mi Nata en 1'28" 4|5 los 1.400 metros y luego con 54 fué no placé de Marie Antoinette II 55, puesta con Como 54 en 1'14" 4|5 los 1.200 metros.

En Belgrano trabajó bien.

La Paisana — No placé de Esterlina II en 1'6" 1|2 los 1.100 metros y luego ganó siendo segunda Genovesa, tercera Nube en 1'26" 3|5 los 1.400 metros.

Con Navarro trabajó sin resultado digno de mención.

Jubel — No placé de Rapiña en 59" 3|5 los 1.000 metros y luego ganó siendo segunda Jacobina, tercera Nube en 1'26" 3|5 los 1.400 metros.

Hizo 700 metros con el peón marcando 40" 2|5. Anda mucho.

Rapiña — Salió de perdedora ganándole a Nube, tercera La Cotorra en 59" 3|5 los 1.000 metros y luego con 43 fué no placé de Huarmi 45 en 1'6" 4|5 los 1.100 metros.

J. Etchechurry la trabajó ayer.

Amica — Con 44 kilos fué no placé de Pacará 48 en 1'32" los 1.500 metros y luego no placé con 54 de Marie Antoinette II 55 puesta con Como 54 en 1'14" 4|5 los 1.200 metros.

El aprendiz Denna la ensayó.

Diaspa — Fué cuarta con 50 kilos de Après-Moi 52, Pacalea 55 y Bucólica II en 1'52" los 1.800 metros y luego con 52 fué no placé de Pacalea 52 en el clásico Las Heras en 1'38" los 1.600 metros.

Vale poco.

Hungría — No placé con 53 de Muñeira 56 en 2'9" los 2.000 metros y luego con 49 no placé de Muñeira 53 en 1'41" 3|5 los 1.600 metros.

Anda regular. Ayer trabajó a la par de Fulana.

Chaché — Con 52 kilos fué no placé de Marie Antoinette II 55 puesta con Como 54 en 1'14" 4|5 los 1.200 metros.

Puede correr bien..

Egalité — No placé de La Pingüina en 1'41" 2|5 los 1.600 metros y luego con 52 no placé de Como 57 en 1'6" 2|5 los 1.100 metros.

R. Rodríguez la ejercitó en la partida.

Gallarda — No placé de Nuty en 1'47" 2|5 los 1.700 metros y luego con 54 no placé de Como 57 en 1'6" 2|5 los 1.100 metros.

Con J. Fernández cubrió la partida conduciéndose regular.

Noche Buena — Con 43 kilos fué no placé de Muñeira 48 en 1'45" 4|5 los 1.700 metros y luego con 54 no placé de En Fija 52 en 1'39" los 1.600 metros.

Anda regular.

La Maravilla — No placé con 49 de The Lad 54 en 1'40" los 1.600 metros y luego no placé con 54 de Como 57 en 1'6" 2|5 los 1.100 metros.

Es ligera.

Ranquela — Con 54 kilos fué no placé de Marie Antoinette II 55 puesta con Como 54 en 1'14" 4|5 los 1.200 metros y luego con 54 fué tercera de Como 57, segunda En Fija 52 en 1'6" 2|5 los 1.100 metros.

Puede ganar. La trabajó E. Saavedra.

Miss Tonta — No placé con 54 kilos de Marie Antoinette II 55 puesta con Como 54 en 1'14" 4|5 los 1.200 metros y luego con 54 no placé de En Fija 52 en 1'39" los 1.600 metros.

T. N. Fernández la ensayó en 700 metros.

Bolcadora — Con 44 kilos fué no placé de Gringuilla 56 en 1'39" 1|5 los 1.600 metros y luego con 54 no placé de Nuty 56 en 1'47" 2|5 los 1.700 metros.

Puede ser el golpe.

Genovesa — Fué segunda de La Paisana en 1'26" 3|5 los 1.400 metros y luego ganó siendo segunda Perle d'Or, tercera Hoz en 1'54" 4|5 los 1.800 metros.

Con el peón hizo un apronte de 700 metros.

Sirena VI — No placé de Pacalea en 1'42" los 1.600 metros y luego no placé de Muñeira en 2'9" los 2.000 metros.

Es difícil.

Casera — Con 51 kilos fué no placé de Como 57 en 1'6" 2|5 los 1.100 metros y luego con 51 fué no placé de En Fija 52 en 1'39" los 1.600 metros.

Anda regular.

SEXTA CARRERA

Distancia 1.400 metros

Fachinero — Con 52 kilos hizo puesta con Chaica 42 en 1'11" 3|5 los 1.200 metros y luego ganó con 53, siendo segundo Grey Eyes 57, tercero Diamant 47 en 59" los 1.000 metros.

Denna lo trabajó. Anda muy bien el hijo de Greenan.

Desastre — Con 50 kilos fué segundo de Chucker Out 54 en 1'39" los 1.600 metros y luego ganó con 46, siendo segundo Young Fellow 48, tercero Batacián 50 en 1'32" 4|5 los 1.500 metros.

Puede ser el ganador.

Piña — Fué segunda con 46 kilos de Sunday 42 en 1'38" los 1.600 metros y luego ganó con 47, siendo segundo Espartillar 50, tercero Lizet 51 en 1'25" 1|5 los 1.400 metros.

Con A. Denna hizo un buen apronte de 700 metros.

Lauzun — No placé con 58 kilos de Don Ramiro 54 en 1'39" los 1.600 metros y luego cuarto con 48 de Corchito 42, Repique 42 y Bizet 49 en 1'52" 3|5 los 1.800 metros.

Englander lo aprontó suave.

Chasque — No placé con 49 de Desastre 46 en 1'32" 4|5 los 1.500 metros y luego no placé con 53 de Lauzun 51 en 1'14" 3|5 los 1.200 metros.

Con A. Denna hizo 800 metros en 48 segundos.

Chaica — Con 49 kilos fué segunda de Marie Antoinette II 43 en 1'32" 1|5 los 1.500 metros y luego con 48 no placé de Huarmi 45 en 1'6" 4|5 los 1.100 metros.

Puede ganar.

Bob — Con 52 kilos fué no placé de Fachinero 55 en 1'14" los 1.200 metros y luego con 45 no placé de Estribor 49 en 2'16" 4|5 los 2.200 metros.

No creemos en él.

SEPTIMA CARRERA

Distancia 1.700 metros

Chucker Out — Ganó con 56 kilos, siendo segundo Farol 52, tercero Nitrato 54 en 1'40" los 1.600 metros y luego con 60 fué no placé de Farol 55 en 1'50" 1|2 los 1.800 metros.

A. Denna lo trabajó. Puede ganar.

Duc de Róvigo — Con 51 kilos fué segundo de Farol 50 en 2'6" 1|5 los 2.000 metros y luego con 54 cuarto o sea último de Matatías 46, Floripar 50 y Sombrío 42 en 2'17" 4|5 los 2.200 metros.

Con Navarro aprontó regular en la partida.

Matatías — Con 49 kilos fué segundo de Floripar 50 en 2'18" 3|5 los 2.200 metros y luego con 49 segundo de Farol 60 en 2'18" 3|5.

El peón lo ejercitó en 700 metros. Anda mucho.

Lauzun — No placé con 58 kilos de Don Ramiro 54 en 1'39" los 1.600 metros y luego cuarto con 48 de Corchito 42, Repique 42, Bizet 49 en 1'52" 3|5 los 1.800 metros.

Es dudoso.

Repique — Ganó con 53 kilos, siendo segundo Gallipavo 47, tercero Retrechero 58 en 2'40" los 2.500 metros y luego con 42 fué segundo de Corchito 42 en 1'52" 3|5 los 1.800 metros.

Aprontó como para ganar.

OCTAVA CARRERA

Distancia 2.500 metros

Retrechero — No placé con 55 kilos de El Príncipe 46 en 2'59" 2|5 los 2.800 metros y luego con 58 fué cuarto de Salvadora 45, Floripar 56, San Luis 46 en 2'36" 2|5 los 2.500 metros.

Con G. Benvenutti hizo 700 metros en 41" 3|5.

San Luis — Ganó con 44 kilos siendo segundo Sombrío 47, tercero San Luis 52 en 2'39" 2|5 los 2.500 metros y luego con 46 fué tercero de Changüi 43, segundo S. V. P. 42 en 2'38" los 2.500 metros.

En Belgrano hizo 1.000 metros en 1'2".

S. V. P. — Ganó con 44 kilos, siendo segundo Sombrío 47, tercero San Luis 52 en 2'39" 2|5 los 2.500 metros y luego con 42 fué segundo de Changüi 43 en 2'38".

J. Bastías lo trabajó marcando 48" tres quintos.

Krondorf — No placé con 53 kilos de Given Or 54 en 1'44" los 1.700 metros y luego ganó con 44, segundo Dieufort 43, tercero Posadas 54 en 2'19" los 2.200 metros.

Con el peón hizo la partida. Está muy lindo y debe ser el ganador.

Nougat — Con 55 kilos fué tercero de Bon Homme 50, segundo Marie Antoinette II 53 en 2'5" 3|5 los 2.000 metros y luego con 53 kilos, fué segundo de Colenso 57 en 1'52" los 1.800 metros.

El peón lo trabajó. Anda bien.

Bosch — Fué tercero con 52 kilos de El Tony 47, segundo Batacián 52 en 1'38" 4|5 los 1.600 metros y luego con 43 fué cuarto de Changüi 43, S. V. P. 42, San Luis 46 en 2'38" los 2.500 metros.

S. U. Morales lo trabajó. Es un golpe probale.

Visionario — Fué no placé en la carrera que hicieron puesta Leader con Oro y Azul en 1'53" los 1.800 metros y luego ganó con 56 kilos, siendo segundo Florencio, tercero Rey Moro en 1'52" 4|5 los 1.800 metros.

Aprontó con buen éxito a la par de Atila.

Gaiteiro — No placé con 50 kilos de Don Ramiro 54 en 1'39" los 1.600 metros y luego con 57 no placé de El Tony 54 en 1'33" 3|5 los 1.500 metros.

Fué cotejado con Kiddy.

Sin Juicio — Ganó con 56 kilos, siendo segundo Bobby Bingo, tercero Milciades en 1'48" los 1.700 metros y luego con 49 fué tercero de Changüi, segundo Submarino 48 en 2'7" 3|5 los 2.000 metros.

Hizo la partida sin novedad.

Mercenario — No placé con 44 kilos de Mamita II 48 en 1'37" 1|2 los 1.600 metros y luego no placé con 52 de Colenso 57 en 1'52" los 1.800 metros.

Es el lance de la carrera. Va muy liviano.

Manceo — Con 53 kilos fué no placé de Zanguango 57 en 2'7" 3|5 los 2.000 metros y luego con 51 fué no placé de Don Ramiro 58 en 1'40" 1|5 los 1.600 metros.

No creemos.

KRONDORF

De acuerdo con su reciente performance tiene el pupilo del stud Don Gonzalo una premio que está a su completa disposición.

Al hijo de Cyllene lo trabajó hoy su peón en partida de 700 metros.

Krondorf lleva como único enemigo en la última carrera de mañana al tordillo S. V. P.

S. V. P.

48" 1|2 los 800 metros

El defensor del stud Alvear ha continuado en espléndidas condiciones y el entraineur Vizcay considera que mañana producirá una honorable performance.

Al hijo de Old Man lo trabajó Bastías en 800 metros cubriendo la distancia en 48" 1|2 pero sin ser exigido mayormente.

MATATIAS

Se ha largado a correr, el hijo de Greenan y en esas condiciones es un temible adversario.

Matatías hoy ha sido trabajado en 700 metros por su peón desempeñándose admirablemente.

A su ecurie le merece ilimitada confianza la carrera.

FACHINERO

El hijo de Greenan a pesar de los kilos que lleva, tiene una buena oportunidad para poder adjudicarse otro premio.

Piloteado por el aprendiz Denna quien también lo correrá, hizo como de costumbre un buen ejercicio en la partida.

EFIMERA

43" en 700 metros

Esta pupila de la Petite Ecurie tiene para mañana un compromiso donde puede desempeñarse bien.

Piloteada por Ardouin hizo hoy 700 metros en 43" pero sin ser exigida mayormente.

El entraineur Lauro de los Santos cree que Efímera ha de estar muy próxima a los puestos de preferencia.

REPIQUE

El pupilo del stud Abrojo reapareció produciendo una brillante carrera. Y como va muy liviano en el handicap de mañana, nos parece que difícilmente han de poder vencerlo.

Al pupilo del stud Abrojo se le trabajó en la partida con brillante éxito.

PERLE D'OR

Va a disputar una de las carreras más ordinarias de perdedoras y lógicamente a ella debe corresponderle el triunfo, pero como siempre la ganan, nada nos extrañaría que también en esta vuelta fuera vencida.

Se le trabajó en la partida por su peón con moderación.

AQUILON

43" 2|5 en 700 metros

No vale gran cosa este hijo de Diendonnée, pero puede lo mismo figurar en los puestos de preferencia.

Dirigido por Arcuri hizo hoy 700 metros en 43" 3|5 pero sin ser exigido.

SABLE

En Belgrano hizo su ejercicio el hijo de Old Man como de costumbre, y como termina de producir una buena performance lo creemos capaz de ganar mañana, viendo sus contrarios que valen muy poco.

PANDILLERO

41" 4|5 los 700 metros

De este hijo de General Lavalle se viene hablando con mucha insistencia y que dará su golpe en la oportunidad propicia.

Hoy fué ensayado por P. Cichetti haciendo 700 metros en 41" 4|5.

PATA DE GALLO

48" 3|5 en 800 metros

Al tordillo del stud El Cerro se le presenta una buena oportunidad para poder ganar una carrera.

Basta decir que su único enemigo es Wateville.

Restaurant Armenonville
AVENIDA ALVEAR (Palermo)
U. T. 533 (Palermo)
YA SE INICIO LA
INAUGURACION
DE LOS
DINERS CONCERT
Con Corderito al asador
a PRECIO FIJO
$ 3.50 el Cubierto $ 3.50

El hijo de Pippermint piloteado por el aprendiz Denna hizo 800 metros en 48" 2|5 pero en forma bastante favorable.

JUBEL

40" 2|5 en 700 metros

Esta potranca del stud Las Indias parece bastante regular de acuerdo con los ejercicios que viene produciendo.

Dirigida por Englander la hija de Polar Star hizo un ejercicio de 700 metros del lado opuesto a las tribunas, marcando el recomendable tiempo de 40" 2|5.

La pupila del entraineur Fausto Gómez nos ha dejado la impresión de que puede ser regular.

DESASTRE

A este pupilo del entraineur Orezzoli estamos habituados de cuando en cuando a verlo producir una honorable carrera y nos parece que mañana va a ser uno de esos días.

En su apronte de hoy se desempeñó con resultado satisfactorio.

MALVASIA

49" en 800 metros

La hija de Fulmen anda regular y puede producir una buena carrera.

Dirigida por R. Carabajal hizo 800 metros en 49".

Puede considerársele capaz de correr bien.

CANORA

Disputará, según tenemos entendido el clásico Capital donde nuevamente tendrá que medirse con Campanazo, Gran Señor, Saint Emilion y otros serios rivales en una distancia de 2500 metros.

Con el breve reposo que se le ha dado en premio de su larga y brillante campaña, ha mejorado mucho su estado, y es de esperar que con eso vuelva por sus prestigios de animal sobresaliente bien adquiridos por cierto.

Canora fué ejercitada esta mañana por su peón en la partida reglamentaria.

BURIL

Corrida en 2000 metros

Por el resultado del ejercicio realizado esta mañana por el hijo de Fulmen deducimos que su estado de preparación es ya completo, como para reaparecer en breve en un handicap que convenientemente elegirá su entraineur con el objeto de que su serie de victorias no se corte en esta oportunidad.

Buril dirigido por Arcuri, jockey que lo ha llevado tantas veces al triunfo, pasó los 2000 metros en 2'9" finalizando con buena acción en gran estilo.

Se tiene intención de presentarlo en los grandes clásicos de Maroñas, pero

GINEBRA "Bols" LA MEJOR QUE EXISTE

CONCURSO HIPICO

Llénese el cupón adjunto y mándese a este diario, Avenida de Mayo 769, sección "Concurso Hípico", antes de las 12 m. del día de carreras, para optar a los siguientes

PREMIOS

1.o Acertando 5 ganadores, 1 caja de 25 atados c. u. de cigarrillos . . . **EXITO Argentino**

2.o Acertando 6 ganadores, 2 cajas de 25 atados c. u. de cigarrillos . . . **EXITO Argentino**

3.o Acertando 7 ganadores, 5 cajas de 25 atados c. u. de cigarrillos . . . **EXITO Argentino**

4.o Acertando 8 ganadores, 10 cajas de 25 atados c. u. de cigarrillos . . . **EXITO Argentino**

En todos los casos debe indicarse el nombre del caballo y no del stud.

Acertando varios cupones un mismo concurrente, se le deferirá solamente el premio mayor.

HIPODRO ARGENTINO

Reunión del 17 de diciembre de 1916

1.a carrera .....

2.a carrera .....

3.a carrera .....

4.a carrera .....

5.a carrera .....

6.a carrera .....

7.a carrera .....

8.a carrera .....

Nombre .....

Domicilio .....

Cada carta de catedrático debe venir acompañada de un cupón de los cigarrillos EXITO ARGENTINO que contienen las etiquetas de 0.20 cts.

PRONOSTICOS DE LA PRENSA PARA LA REUNION DE MAÑANA EN PALERMO

DIARIOS	1.a carrera	2.a carrera	3.a carrera	4.a carrera	5.a carrera	6.a carrera	7.a carrera	8.a carrera	Gan.	Placé	Nic.	DICIEMBRE Gan.	DICIEMBRE Placé	DICIEMBRE Nic.
LA EPOCA	Lord Raglan	Perle d'Or	Sable	Pata de Gall	Jubel	Desastre	Matatías	Krondorf	277	170	39	10	3	1
Ultima Hora	Lindona	Piadosa	Precoz	Pata de Gall	Efímera	Piña	Duc de Róvi	S. V. P.	261	169	39	14	2	2
The Standard	Bajo Hondo	Perle d'Or	Sable	Pata de Gall	Efímera	Piña	Repique	Krondorf	255	183	41	7	6	5
Rev. Americana	Bojo Hondo	Perle d'Or	Precoz	Wateville	Diaspa	Piña	Repique	Krondorf	255	162	35	11	4	1
Gaceta de B. A.									252	127	48	9	1	1
El Diario	Lindona	Perle d'Or	St. María Ele	Wateville	Efímera	Piña	Repique	S. V. P.	247	129	88	6	5	2
Los Sucesos	Lord Raglan	Perle d'Or	Sable	Wateville	Efímera	Piña	Matatías	Mercenario	237	151	47	9	6	2
La Tribuna	Lindona	Perle d'Or	Precoz	Wateville	Jubel	Piña	Repique-	Sin Juicio	235	128	50	0	1	2
La Voz del Norte	Bajo Hondo	Perle d'Or	Precoz	Wateville	Jubel	Piña	Matatías	S. V. P.	234	172	54	11	5	1
Fray Mocho	Bajo Hondo	Perle d'Or	Precoz	Wateville	Jubel	Desastre	Repique	S. V. P.	223	140	38	7	3	2
El Oeste	Bajo Hondo	Perle d'Or	Precoz	Wateville	Jubel	Desastre	Repique	S. V. P.	223	140	38	7	3	2
El Diario Español	Lord Raglan	Pialosa	Aquilón	Wateville	Tarja	Lauzun	Piña	S. V. P.	218	158	65	7	5	2
Revista Sportiva	Bajo Hondo	Palmeta	St. María Ele	Pata de Gall	Jubel	Fachinero	Lauzun	Krondorf	216	168	78	13	3	1
El Nacional	Lord Raglan	Perle l'Or	Sable	Pandillero	Efímera	Piña	Repique	S. V. P.	211	148	45	8	2	2
La P. degli Italiani	Bajo Hondo	Perle d'Or	Sable	Pandillero	Jubel	Piña	Matatías	Krondorf	210	164	48	10	2	—
O'Balfila	Bajo Hondo	Perle d'Or	Aquilón	Caravel	Efímera	Piña	Matatías	Krondorf	207	113	69	8	3	1
Giornale d'Italia	Lord Raglan	Perle d'Or	St. María El	Pata de Gall	Jubel	Piña	Repique	Krondorf	205	137	34	11	2	1
Il Ronca	Bajo Hondo	Perle d'Or	Sable	Caravel	Jubel	Desastre	Repique	S. V. P.	200	143	54	6	4	1
Vida Porteña	Bajo Hondo	Piadosa	Sable	Pandillero	Efímera	Piña	Repique	S. V. P.	190	137	25	12	3	1
La Mañana	Lord Raglan	Piadosa	Sable	Pandillero	Jubel	Piña	Repique	Mercenario	189	138	72	6	3	1
La P. de Belgrano	Bajo Hondo	Perle d'Or	Precoz	Aspirante	Casera	Piña	Repique	Mercenario	135	91	34	9	—	2
Guarino	Bajo Hondo	Perle d'Or	Sable	Wateville	Jubel	Piña	Repique	S. V. P.	112	104	51	10	1	1
Los Alados	Lord Raglan	Perle d'Or	Sable	Pandillero	Efímera	Piña	Repique	Krondorf	90	51	13	6	6	—
Gaceta de España	Lord Raglan	Perle d'Or	Sable	Pandillero	Efímera	Piña	Repique	S. V. P.	83	65	60	11	4	1
Tits-Bits									82	52	43	8	3	2
La Palabra (S. M.)	Bajo Hondo	Perle d'Or	Precoz	Wateville	Efímera	Desastre	Repique	Krondorf	52	25	17	7	3	2

KAOISAY: Aperitivo vino quinado. Pídase en todas partes. - - -

su ecurie obrando cuerdamente ha resuelto que antes dispute alguna carrera aquí, donde podrán apreciarse debidamente sus probabilidades.

REALEZA

A la par de un tordillo, "de cuyo nombre no queremos acordarnos", se trabajó hoy de mañana a esta hija de Old Man en 700 metros, piloteados los dos compañeros de stud por Englander y Arcuri respectivamente.

Realeza ha evolucionado algo en estos últimos tiempos, alcanzando un estado perfecto y progresando en cuantos ejercicios privados realiza.

¿No será esta Old Man la que en la temporada próxima sustituya a los cracks del stud Los Rosales... Esto es mucho pedir, pero sabemos que sus propietarios se conformarían con verla actuar discretamente entre los animales regulares de una categoría intermedia.

LA PINGUINA

Pasado el primer chispazo, conseguido después de mucho bregar, la hija de Calepino ha actuado con poco éxito en sus últimos compromisos, a pesar de todo el cuidado que le dedica su entraineur y de las grandes bondades que le atribuyen sus propietarios.

La Pinguina hoy no ha hecho más que una simple partida en la que tampoco nos demostró nada, pues su piloto optó por no exigirla en ningún momento.

La pupila del entraineur Moreno seguirá actuando con las mismas esperanzas y quien sabe si con el mismo éxito.

POSADAS

Después de su última performance donde cayó fácilmente batido por Krondorf, el hijo de Jardy no ha experimentado novedad alguna, conservando sus manos firmes y el mismo buen estado que ponderamos en otras oportunidades.

El ejercicio realizado esta mañana por el pupilo del entraineur Jaen carece de mayor importancia, limitándose a un simple ejercicio en 800 metros que recorrió en buen tiempo dadas sus grandes ligerezas.

Posadas conservando sus manos obtendrá todavía más de una victoria es un animal delicado del que no pueden esperarse siempre performances regulares, pero su entraineur llevándolo con todo tino habrá de sacarle el mayor provecho posible.

ART NOVEAU

Cada día está más lindo el hijo de Saint Wolf, y su entraineur lamentando no haberlo tenido desde un principio a su cuidado para haberle enseñado a correr sin agotarse, confía en que la campaña futura de este defensor del stud La Lucha será productiva ya que además parece que llega a la distancia sin ninguna dificultad.

Art Nouveau, veloz como siempre cubrió los 800 metros de su ejercicio de esta mañana en 48" 3|5, sin que tampoco su piloto lo agotara exigiéndole el último esfuerzo.

Art Nouveau está en condiciones de disputar cualquier carrera con éxito: esta noche posiblemente será anotado.

FACHINAL

El regular hijo de Old Man ha estado en cura de los vasos y totalmente repuesto ya ha venido realizando una serie de ejercicios en su mayoría satisfactorios, con los que ha completado su estado de preparación.

Para el domingo se halla inscripto en una carrera donde puede desempeñarse bien

Fachinal esta mañana recorrió 800 metros dirigido por Arcuri con buen resultado.

En el stud Renacimiento se espera siempre el triunfo merecido.

FARRUCO

Corrida en 1700 metros

Será anotado en breve para una de las próximas reuniones, hallándose completamente listo, con buenos ejercicios y una corrida preparatoria como la de hoy enteramente satisfactoria.

Farruco dirigido por el jockey Englander que será también su piloto en la primer carrera que dispute, recorrió 1700 metros en 1'51", terminando el ejercicio con bastantes energías y espléndida acción.

Puede resultar el hijo de Fulmen si esta vez se larga definitivamente a correr, un elemento valioso para la campaña de verano.

PARA EVITAR ENGAÑOS

es NECESARIO exigir siempre la BOTELLA DE ORIGEN y examinar también la ESTAMPILLA FISCAL ESPECIAL del Fernet-Branca, según facsímil:

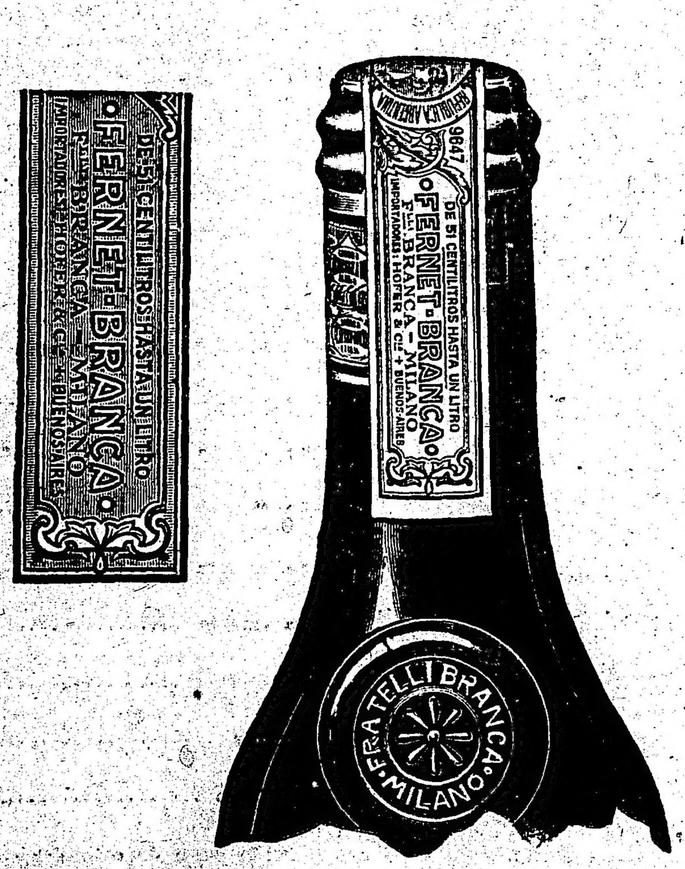

Hipódromo Argentino

MONTAS Y COMPETIDORES

Primera carrera—2.500 metros

A las 2 y 30 p. m.

1	L. Ragland	5|69	M. de los Santo
2	Little Dam	7|65	B. Sánchez
3	Sunchales	5|65	No corre
4	Mogador	4|60	J. Burgo
5	Bajo Hondo	4|64	B. Alarcón
6	Lindona	4|58	R. de Wilde

Segunda carrera — 1.600 metros

A las 3 p. m.

1	F. de Joie	3|56	X. X.
2	Perle d'Or	3|56	D. Englander
3	Piadosa	3|56	A. Denna
4	Palmeta	3|56	D. Torterolo
5	Chatelaine	3|56	E. García
6	P. Mora	3|56	G. Ardouin
7	Ñacundai	3|56	E. Saavedra

Tercera carrera—1.400 metros

A las 3.30 p. m.

1	Salandra	3|56	M. Acosta
2	B. Marín	3|56	No corre
3	Aquilón	3|56	F. Arcuri
4	Gay Flirt	3|56	D'Onofrio
5	Monfalcone	3|56	X. X.
6	Trento	3|56	A. Navarro
7	Gatún	3|56	J. Fernández
8	C. Cuarto	3|56	T. N. Fernánde
9	Eventful	3|56	E. Muraña
10	Sable	3|56	J. Bastías
11	Simpático	3|56	J. Etchechurry
12	Precoz	3|56	E. Saavedra
13	Martín Gil	3|56	No corre

Cuarta carrera — 1.700 metros

A las 4 p. m.

1	Pandillero	4|57	G. Benvenutti
2	Los Angeles	4|57	X. X.
3	P. de Gallo	4|57	A. Denna
4	Piridina	4|55	E. Muraña
5	Malviz	4|55	A. Alvariza
6	Aspirante	5|54	C. Martorelli
7	Alumnio	4|54	X. X.
8	Wateville	4|54	J. Etchechurry
9	Constatation	4|54	A. Lhuiller
10	Caravel	4|52	X. X.
11	Malvasía	4|52	R. Carabajal

Quinta carrera—1.400 metros

A las 4 y 30 p. m.

1	Bayal	3|56	P. Cichetti
2	Efímera	3|56	G. Ardouin
3	Tarja	3|56	J. Bastías
4	Llovizna	3|56	R. Dellagiovan
5	La Paisana	3|56	A. Navarro
6	Jubel	3|56	D. Englander
7	Rapiña	3|54	J. Etchechurry
8	Amica	3|56	A. Denna
9	Diaspa	3|56	R. Palacios
10	Hungría	3|56	R. Carabajal
11	Chaché	3|56	A. Lhuiller
12	Egalité	3|56	R. Rodríguez
13	Gallarda	3|56	A. Baistroqui
14	N. Buena	3|56	E. Canessa
15	L. Maravilla	3|56	X. X.
16	Ranquela	3|56	E. Saavedra
17	Miss Tonta	3|56	T. N. Fernán
18	Boleadora	3|56	No corre
19	Genovesa	3|56	V. Ardouin
20	Sirena VI	3|56	R. V. Lanatti
21	Casera	3|56	J. Castro

Sexta carrera — 1.400 metros

A las 5 p. m.

1	Fachinero	4|59	A. Denna
2	Desastre	5|51	R. Dellagiovan
3	Piña	4|51	M. Acosta
4	Lauzún	4|50	D. Englander
5	Chasquo	5|50	T. N. Fernánde
6	Chaica	4|48	A. Quinteros
7	Bob	4|40	P. Ibarra

Séptima carrera—1.700 metros

A las 5.30 p. m.

1	C. Out	5|59	M. Acosta
2	D. Povigo	4|55	A. Navarro
3	Matatías	4|47	A. Quinteros
4	Lauzun	4|46	No corre
5	Repique	4|43	P. Cichetti

Octava carrera—2.500 metros

A las 6 p. m.

1	Retrechero	5|61	G. Benvenutti
2	San Luis	4|58	P. Cichetti
3	S. V. P.	3|54	M. Acosta
4	Krondorf	4|54	A. Quinteros
5	Nougat	3|50	T. N. Fernánde
6	Bosch	4|50	S. U. Morales
7	Visionario	3|49	R. Dellagiovan
8	Gaiteiro	4|48	C. Fenucci
9	Sin Juicio	3|48	J. Fernández
10	Mercenario	3|45	X. X.
11	Maneco	4|43	X. X.

MAJESTAD

El pupilo del stud Los Rosales después de su "consagración" última, venciendo en "gran estilo" a The King y El Príncipe en el "recomendable" tiempo de 3'5" los 2.800 metros, ha seguido sin novedad, dispuesto a mejorar esa hazaña en la primera oportunidad que se le presente.

Majestad hizo hoy 1000 metros al freno dirigido por Arcuri, de cuyo ejercicio no creímos oportuno tomar tiempo, pues nada nos indicaría tampoco referente a su estado que como ya dijimos es inmejorable.

EVENTFUL

Hemos oído algunos rumores favorables respecto a este hijo de Porteño.

Hace algún tiempo ya tenía buenos ensayos a la par de Alpataco, lo que quiere decir que es bueno no desculdarlo.

MERCENARIO

No conocemos todavía quien será el jockey del hijo de Diamond Jubilee en el handicap final de mañana, pero haciendo un examen de sus probabilidades y tomando como base el reducido peso que lleva (43 kilos), resulta un candidato excelente y un sport bastante remunerativo.

SAINT EMILION

En 800 metros suavemente fué ejercitado el crack del stud Don Gonzalo por su entraineur Daniel Cardoso, que bastante mejorado, actúa en privado dirigiendo a algunos de sus pupilos.

Saint Emilion pasó la distancia indicada en 49" 1|2 con entera facilidad.

Disputará el hermano de Balzac el clásico Capital donde debe tener una honrosa y descollante figuración.

CAMPANAZO

El crack del stud Pajonal sigue en perfectas condiciones su training, preparándose para disputar el clásico Capital, donde tendrá que medirse con los mejores animales a los que quién sabe si podrá derrotar.

Campanazo en su ejercicio de esta mañana sobre 700 metros dirigido por el aprendiz Denna se condujo satisfactoriamente.

COLENSO

Tiene el regular hijo de Orineco un compromiso fijado para la reunión del domingo en el handicap final, donde debe ser sino una fija al menos el candidato obligado, que seguramente se adjudicará el triunfo, dada la calidad de sus contrarios.

El estado de preparación de Colenso es inmejorable. Hoy lo vimos recorrer la partida reglamentaria dirigido por Torterolo con buen resultado.

Tienen en el stud Lagrange un buen elemento que defenderá sus prestigiosos colores con todo éxito en cuantas carreras dispute.

VINO VINO

No han perdido las esperanzas en su ecurie, y aunque en realidad el hijo de Ducato no ha hecho más que defeccionar, tiene partidas y ejercicios privados muy buenos que hacen más inexplicables todavía sus fracasos públicos.

Vino Vino esta mañana dirigido por el jockey Ardouin fué ejercitado de pique en la partida reglamentaria, con bastante buen resultado.

Hemos dicho que en su ecurie no han perdido las esperanzas... Cualquier día de estos Vino Vino nos da un disgusto.

SUN YAT SEN

Se iniciará para en breve, con bombos y platillos, la rentree de este defensor del stud Amistad, cuya preparación debe ser perfecta, a juzgar por la talentosa dirección de su propietario.

Sun Yat Sen dirigido por Englander recorrió la milla en 1'43" 3|5. El tiempo no es muy seductor, pero creemos que lo han hecho para despistar... porque sino!...

MUCHA SAL

Se le prepara para disputar una carrera de perdedores, la que cree Zanzottera que ganará en seguida, no por las bondades de su nueva pupila, sino por la falta de clase de las contrarias que quedan para disputarle el triunfo.

El trabajo realizado hoy por Mucha Sal se limitó a un ejercicio en 700 metros dirigido por Quinteros sin mayor importancia.

Con todo en el stud Círculo de Armas no pierden todavía las esperanzas de conseguir con ella alguna victoria.

PIADOSA

42" 1|2 LOS 700 METROS

Corrió el domingo alcanzando a ocupar el tercer puesto y sin estar mayormente preparada, ahora es de suponer que aún en contra de Perle d'Or sea capaz de imponerse.

Piadosa hoy fué trabajada por el aprendiz Denna en 700 metros marcando 42" 1|2.

EMBELECO - PALPALA

Los dos pupilos del entraineur Torterolo fueron ejercitados a la par en 800 metros, marcando 48" 3|5.

Tanto Embeleco como Palpalá son dos discretos elementos que en su categoría obtendrán varios triunfos, siempre y cuando sus miembros no se resientan de las dolencias que los han aquejado hasta ahora.

El reposo les ha sentado admirablemente. No tardarán en reaparecer con éxito.

GRAN SEÑOR

El aprendiz Denna ejercitó al hijo de Le Samaritain en 800 metros sin exigirlo, marcando 50" 1|2.

Tenemos entendido que disputará el clásico Capital, donde a pesar de llevar enemigos respetables su entraineur cree que ha de obtener una honrosa figuración.

Títulos, medios y calidades para tal hazaña no le faltan.

MENOS UNO

El regular y "valiente" hijo de Américo se apresta a disputar un nuevo compromiso con todo éxito, siquiera para entrar de lleno en la categoría que le corresponde después de obtener su segundo triunfo.

Menos Uno fué ejercitado esta mañana por el jockey Saavedra pasando suave los 800 metros en 50".

El entraineur Carlos Bustos cree que tiene en Menos Uno un pupilo regular... creemos nosotros lo mismo.

FALERNA

La "diminuta... etc." después de su último fracaso ha continuado tan bien como después del mayor triunfo.

Falerna vale mucho!... En su ejercicio de hoy nos ha demostrado terminantemente pasando los 800 metros en 48" 4'5 dirigido por Quinteros, jockey que se ha reconciliado con los propietarios antes iracundos del stud Patricio.

A Falerna le esperan todavía muchos triunfos... no hay duda.

LA FLECHE

Después de larga ausencia esta hija de Jardy se está poniendo en condiciones de reanudar en breve su campaña que ha de ser regular, de acuerdo con sus primeras carreras.

La Fleche hoy fué tendida en la milla por su peón recorriendo dicha distancia en 1'41" 1|5 fácil, sin exigirla.

Hay muchas esperanzas... Es esto todo cuanto podemos decir por el momento.

ESCEVOLA - RETIRO

FLOREO EN 2.000

Aparecados estos dos pupilos de la Petite Ecurie fueron floreados en 2.000 metros por los jockeys Amoroso y Ardouin que son en la actualidad los que ejercitan a toda la caballada de esa ecurie.

Tanto Escévola como Retiro se hallan completamente sanos y listos para reanudar en breve su actuación en las pistas con todo éxito.

BON HOMME

FLOREO EN 2.000 METROS

Se le ha dado un breve reposo en premio de su buena campaña anterior, logrando un estado casi perfecto con los ejercicios últimamente realizados, de los cuales el más importante es el de hoy por tratarse de un floreo en 2.000 metros llevado a cabo con el mejor de los éxitos.

Bon Homme es un elemento discreto que actuará honorablemente entre los de su categoría.

VICENTE LOPEZ

CORRIDA EN 2.200 METROS

Le dió la corrida el jockey Quinteros. Por lo visto aquello de que no se le darían más al citado profesional los pupilos del stud Federal no ha pasado a mayores ni ha llegado hasta ahí tampoco.

Las iras de los propietarios de Falerna se han calmado; buenos muchachos, al fin, con la derrota de la crack aplacaron los nervios y dejaron pasar las cosas sin llegar a la "vendetta"...

La verdad de todo esto es que el pobre Vicente López, el mismo que aburrido de tanto correr finalizaba cuarto donde corrían solamente cuatro animales, ha sido sometido a un ejercicio severo en 2.200 metros marcando en los últimos 2.000 metros 2'7" y medio.

El entraineur Zanzottera es así... pero conste que el doctor Albarracín no se ha percatado, que sino...

PIÑA

Con la monta del aprendiz A. Denna la hija de Cyllene se desempeñó muy bien en el ejercicio a que fué sometida.

Si mañana le corresponden 51 kilos les ha de resultar bien difícil vencer la Fachinero o Desastre que son sus principales enemigos.

APRONTES GENERALES

Spark — Continúa cumpliendo sus ejercicios con regularidad. Al hijo de Druid lo trabajó Bastías en partida de 800 metros marcando 50" 2|5.

Bellegarde — A la que se le está dando un reposo, la trabajó suave en la partida J. Etchechurry.

Jamás — Que termina de abandonar la categoría de perdedora, fué ensayada en la partida marcando 43".

Changüi — Ha seguido muy lindo. El jockey Quinteros lo trabajó con tren moderado.

El Tony — Con su peón hizo un ensayo de 1.600 metros con el resultado de costumbre.

Full Hand — Con Muraña hizo 800 metros en 47".

Pegaso — Anda bien. El hijo de Dieudonné fué trabajado por el aprendiz Berasategui haciendo 800 metros en 50" 3|5.

Crítica — Con su peón hizo 700 metros en 45" 2|5.

Fanfarra — Anda regular. La trabajaron en 1.000 metros marcando 1'2" 2|5.

Wotan — Ha sido aprontada por E. García marcando 1'4" en 1.000 metros.

Palanta — Con G. Benvenutti hizo 800 metros en 48" 3|5 apareada a La Cotorra.

Pasteur — Reaparecerá en breve. El hijo de Arcole fué ensayado por Denna a la par de Batacián. Hicieron 1.000 metros en 1'3".

Florencio — Con R. Carabajal hizo 1.000 metros con tren moderado.

Librón — Fué ensayado por Englander en 800 metros marcando 49" tres quintos.

Banderaló — Hizo la partida en 43" 1|2.

Bajel — Se ha puesto muy lindo con el reposo que ha tenido.

Dirigido por Englander cubrió 1.000 metros en 1'3" 2|5.

Submarino — Con la monta de Quinteros hizo 700 metros con regular éxito.

Brecha — Hizo la partida con la monta de Muraña.

Viva la Patria — Aprontó regular con Navarro.

Ronde du Soir — Está muy lindo. El peón la ensayó en la partida.

Britón — Hizo la partida con G. Benvenutti.

CENTROS RECREATIVOS

El Rosedal. — Este círculo recreativo anuncia para el domingo 31 del corriente, a las 10 p. m., un gran festival artístico y danzante a realizarse en el salón Augusteo, de la sociedad Unione Operai Italiani, calle Sarmiento número 1374.

Dicho festival se realiza en honor de la Asociación "La Tosca" y "Juventud del día", el que sin duda, dará lugar a una fiesta altamente social y de franca camaradería.

Las invitaciones pueden solicitarse en su secretaría: calle Gazcón 557.

"Ilustración Porteña". — El festival artístico y danzante que este centro realizó en el salón Unione e Benevolenza, se vió muy concurrido.

El cuadro social interpretó con todo acierto los números que formaban el programa.

La señorita Elba Sánchez (estilista) y el señor F. Díaz Lola, se vieron obligados a repetir sus números.

Los Inmortales. — Efectuará este centro recreativo una matinée danzante, el domingo próximo a las 4 p. m., en el salón La Argentina, Rodríguez Peña 361.

Inspiración que nace. — Con fecha 25 de noviembre de 1916, se fundó el cuadro filodramático "Inspiración que nace", cuya asamblea general reunida en el salón social de la secretaría calle Chile 2122, el día 7 del corriente mes designó la siguiente comisión directiva:

Presidente, José Polito; vicepresidente, Carlos Diáconi; secretario, Luis V. Altomonte; protesorero Carlos Seoane; tesorero, José M. Polito; protesorero, Roberto Brugiotti; vocal primero, Juan Morales; Vical segundo, S. Mones De Oca; director artístico, Vicente Miraglia; revisor de cuentas primero, Américo De Carli; revisor de cuentas segundo, Francisco García, inspector de salón, Domingo Mazzitelli; comisario de órdenes, Domingo Bueno.

El cuadro prepara para el mes entrante de enero de 1917 una función y baile en la que subirá a escena la obra en tres actos "Justicia de Antaño" y el monólogo "Las de enfrente".

PIDAN VIN BERGER QUINA SUPERIOR

DEPORTES

FOOTBALL

ASOCIACIÓN ARGENTINA DE FOOTBALL

Finalizado el fixture de los partidos de tercera división por el campeonato organizado por la Asociación Argentina de Football, la posición final que ocupan los equipos en la zona Norte, es la siguiente:

Zona norte—Sección A—

G. y Esgrima Fernando A.	10	8	—	2	18	25	5
Sportivo Palermo A.	10	7	—	3	17	20	4
Porteño B.	10	5	4	1	11	7	8
Florida B.	10	4	6	—	8	10	14
Gimnasia y Esgrima	10	2	7	1	5	3	13
Sp. El Comercio A.	10	—	9	1	1	5	26
Sección B—							
Porteño A.	14	14	—	—	28	22	2
Def. Belg. B.	14	11	2	1	23	41	12
U. Excur. B.	14	7	6	1	1'	21	20
G. y Esgrima (San Fdo. B.	14	6	7	1	13	21	39
San Fernando	14	5	9	—	10	10	10
Sp. Palermo B.	14	5	9	—	10	8	18
Sud América B.	14	3	10	1	7	7	13
Radium A.	14	3	11	—	6	5	21
Sección C—							
Tigre Juniors	16	13	2	1	27	23	11
San Martín	16	11	3	2	24	31	11
Villa Real	16	8	5	3	9	19	11
Comercio	16	9	6	1	19	27	21
Estudiante B.	16	7	6	3	17	19	9
Florida A.	16	5	8	3	[illegible]	[illegible]	[illegible]
Boulogne	16	4	11	1	9	9	44
S. América A.	16	4	12	—	8	[illegible]	0
U. Excur. A.	16	4	12	—	8	10	10
Sección D—							
Alvear	12	8	1	3	19	20	6
Sp. del Norte	12	8	2	2	18	17	10
Alumni	12	6	4	2	14	8	12
Platense	12	4	2	6	14	15	6
Radium B.	12	5	6	1	9	8	11
Tigre	12	2	8	2	6	13	19
Unión	12	—	10	2	2	1	18

LIGA ARGENTINA DE FOOTBALL

La secretaría nos comunica que el doctor Joaquín Llambías aceptó la designación honoraria que le formulara el consejo superior de esta institución.

MOTOCICLISMO

MOTO CLUB ARGENTINO

A solicitud de varios interesados, la comisión directiva en su sesión de anoche ha resuelto postergar hasta el jueves 14 del corriente, el cierre del registro de inscripciones para las carreras a efectuarse en el festival organizado por esta institución para el domingo 17 del corriente en el hipódromo de San Martín.

CICLISMO

CLUB CICLISTA DE AMBOS SEXOS
PRIMERA JUNTA

Con el mayor éxito se realizó el domingo último el pic-nic que este club ciclista tenía anunciado. Este se llevó a cabo en San Isidro, donde se hizo música y se bailó con la mayor animación, hasta altas horas de la tarde, retirándose los excursionistas gratamente impresionados en el tren de las 7 p. m.

Antes de servirse el almuerzo el secretario del club leyó un sencillo discurso en el que puso de relieve las numerosas simpatías con que cuenta este club despidiendo después a los asociados que en esta semana se ausentarán para Mar del Plata.

He aquí la nómina de las personas que asistieron: señoritas Elena, Laura y Rosa Paternoster, María y María Elena Tilous, Lydia Esteban, Sara Graña, Pilar y Carmen Lecea, Lorenza Queirugam, Aída e Irma Genser, Angélica Dieguez, Beatriz y Aurora Attayde, Cantalicia Bustos, Herminia Bernart, Sara Berta y Lola Aguirre, María Z. de Araña, Juana Solarem, Justa González, María Teresa Curiel, Luisa A. Peyrón y Elena Dagneaux, señoras Amparo de Gallach, Hevesia G. de Shnyder, Vicenta de Larragaña, Emma B. de Pombo, Carmen P. de Curiel y Ernestina B. de González; señores Emilio Cruz, Ernesto Degrazia, Ramón E. Fora, José Paz, Juan del Giudice, Julio y Oscar Dieguez, Vicente Delucía, Horacio Genser, Luis Carcelo Acosta, Eduardo Fernández, Pablo Paternoster, Leonardo Ghiglezza, José M. Leca, N. Galiach, Carlos Snyder, Arnaldo J. Sels, Jesús Alonso, Máximo Amigo, Alfredo Crocco, Cosmo Beltón, José Peyrón, Alberto Maderna, Rafael A. Plamidessi, José Luis Perelli, Teodoro S. Giordano, Carlos F. Riccardo, Fernando Bernart, Gregorio E. Recalde, Eduardo A. Pombo, Jesús Aguirre, Arturo Alonso, Augusto Willers, Humberto Laurito, Juan Larrañaga, Víctor Asare, Guido Ernest, José Paglione, Aníbal Llopis, Raúl S. de Villadeamigo, Juan Mac Gregor, Enrique Fiocchi, M. Echeide, R. Goya, E. Gómez, E. Rodríguez, R. Gómez, N. Cuadrillero, Ventura Pondal, Ramón Herrero Carré, Eduardo Muñoz y Justo Pastor González.

VARIAS

C. A. CAMARA MERCANTIL

En el local social, calle Montevideo número 502 (Lanús, ferrocarril Sud), se reunirán el domingo próximo los socios de esta institución a las 9 p. m., con el objeto de proceder a la elección directiva.

C. N. SAN TELMO

Mañana a las 8.30 en el local de la calle Paseo Colón número 1408, se reunirán en asamblea general los socios de este club.

YACHTING

CLUB NAUTICO BELGRANO

Demostración al ex comodoro don Juan B. Piaggio

Debido a la actuación meritoria desempeñada por el señor Juan B. Piaggio durante el tiempo en que ocupó el cargo de presidente (comodoro), del Club Náutico Belgrano, la comisión directiva y los socios del mismo, han resuelto hacerle entrega de una medalla de oro, y un pergamino, demostración que se llevará a cabo próximamente.

Desde su ingreso al club el ex presidente (comodoro) Juan B. Piaggio, se distinguió por su espíritu emprendedor, dedicándose con entusiasmo al engrandecimiento del mismo y dotando al club de los elementos más modernos para adelantar entre nosotros el hermoso deporte del Yachting y el remo.

Actuó en 1914, como vocal de la comisión directiva, siendo más tarde nombrado secretario, hasta que en junio de 1915, fué elegido presidente (comodoro) para el término de un año.

Desde su actuación en la comisión directiva fué por demás progresista, notándose desde entonces mayor número de socios, llegándose a duplicar éstos debido a su propaganda benéfica y a su buena dirección.

La idea de aumento de la cuota mensual que se llevó a la práctica durante su período, ha servido para seleccionar el elemento de socios y la concurrencia de familias al club, dándole un aspecto social bien definido y dentro de la corrección que requería la institución.

Datos elocuentes demuestran su progreso: A fines de 1914, el capital social del club Náutico Belgrano arrojaba la cifra de pesos 11.000 en números redondos y al terminar su período en junio de 1916 osci'aba al rededor de pesos 17.000 moneda nacional. El club lleva cerca de 14 años de existencia, habiéndose necesitado 12 para conseguir pesos 11.000, en tanto que en un año se ha conseguido pesos 6.000, el 6 por ciento de aumento en época de crisis, la menos propicia para fomentar instituciones, habiéndose además mejorado todos los servicios en forma muy beneficiosa.

Debido a sus activas gestiones; el ferrocarril Central Córdoba, ha construído la parada "Desvío Belgrano" distante dos cuadras del local del club, favoreciendo de este modo el traslado de las personas que todos los domingos concurren al mismo.

Durante el período de su presidencia, se construyeron 16 botes de remos además del embarcadero y de la rampa de acceso al canal del club, facilitando en extremo las rápidas maniobras de las embarcaciones y proporcionando a la vez comodidades para su pronto aparejo y atraque.

Dentro de breve tiempo se echarán al agua dos "colloen" comenzados durante la presidencia de Piaggio, dos barcos tipo oficial de regatas, que serán las dos mejores embarcaciones que hasta ahora se hayan construído para el club.

SAGARDUA

SIDRA CHAMPAGNISÉ

Tómese helada - Es deliciosa

ADMINISTRACION DE PROPIEDADES E HIPOTECAS
DEL BANCO ESPAÑOL DEL RIO DE LA PLATA
RECONQUISTA 200

SE ALQUILAN CASAS EN:

MENDOZA 3178, Belgrano, casa alta, planta baja, con 4 habitaciones y primer piso 4 habitaciones, 2 baños, servicio, cocina, patio y dependencias; verla de 3.30 a 5.30 p. m. Precio . . . $ 150

MAIPU 350. — Casa alta, con 6 habitaciones, baño, cocina y patio; verla de 3 a 5. Precio . . . $ 200

POTOSI 3735. — Alta, con 6 piezas, dos de servicio, y demás comodidades. Abierta de 9 a 11 a. m. . . . $ 140

CRAMER 2310. — Alta y baja, con 8 habitaciones, 2 de servicio, baños, cocina, jardín y dependencias. Verla todo el día. Precio . . . $ 300

PEÑA 2015. — Casa baja, moderna y buen confort, con 5 habitaciones, 2 de servicio, baño, patio, cocina y dependencias. Llaves: Ayacucho 1537. Precio . . . $ 180

BARTOLOME MITRE 782. — Casa alta, 2 amplias salas con balcones a la calle y una sala a la calle y dos piezas corridas. Verla todo el día. Precio convencional.

DULCE 745-47. — Departamentos altos y bajos, con tres habitaciones, corredor, patio servicio, cocina y dependencias. Verlos de 12 a 2 de la tarde. Precio mensual . . . $ 60

CARLOS CALVO 1138 (4.o piso). con 7 habitaciones principales, baño instalado, servicio, cocina, patio, ascensor y dependencias. Llaves al encargado. Precio, mensuales . . . $ 180

CONSTITUCION 1379 y 81. — Altos y bajos. con cinco habitaciones, baño, cocina. etc. Verla de 9 a 11 a. m. Precio. $ 90

ARENALES 867. — Baja, con 4 habitaciones, servicio, baño, cocina y dependencias. Verla de 1 a 3 a. m. Precio mensuales . . . $ 165

3|1 — Dic. 122

MUNDO COMERCIAL

EXTERIOR

MERCADO COMERCIAL DE LONDRES

LONDRES, diciembre 13.—

Tipo de descuento del Banco de Inglaterra . . . 6 o|o
Consolid. Británicos 2 1|2 o|o. . . 54.—

Títulos argentinos

Empréstito nacional 1897, 4 o|o ley número 3387. . . . 65.—
Bonos Obras de Salubridad, etc. de Buenos Aires 1891, 5 o|o. . . 89 1|2
Empréstito Argentino de Obras Públicas, 1866, 5 o|o. . . . 92 1|2
Empréstito Argentino de Conversión 1889 en lib. 4 1|2 o|o . . 80.—
Empréstito Argentino Interno de 1909, 5 o|o. . . . 88.—
Province of Buenos Aires, 3 of. to 3 1|2 o|o Loan of 1906, 447 . . 46 1|2

BOLSA DE PARIS

PARIS, diciembre 13.—

Renta Francesa 5 o|o. . . . 88.05
Renta Francesa 3 o|o 61.10

INTERIOR

BOLSA DE COMERCIO

Primera rueda

Cédula hipotecaria argentina de 6 o|o, antigua emisión al contado 22.000 a pesos 95.60; 5.000 a 95.50; 1.500 a 95.60; 11.000 a 95.40; 2.500 a 95.30; 5.000 a 95.20; 2.000 a 95; 1.000 a 95; 10.000 a 95.10; total 61.000.

Id para diciembre 14: 10.000 a 95.60; 10.000 a 96.40; total, 20.000.

Id para fin de mes: 20.000 a 95.60; 20.000 a 95.40; 20.000 a 95.20; 10.000 a 95; 55.000 a 95; 5.000 a 95; total, 130.000.

Id para enero 31: 10.000 a 92.

Cédula hipotecaria argentina de segunda serie al contado: 32.000 a 91.50; 5.000 a 91.40; 35.000 a 95.30; total, 2.000.

Id para diciembre 14. 25.000 a 91.40; 10.000 a 91.30; total. 35.000.

Cédulas nacionales serie K, al contado: 11.000 a 84.50.

Deuda interna conslidada de la provincia de Buenos Aires de 6 o|o. 3.a serie, al contado: 19.500 a 78.

Id de 5 o|o 2.a serie, al contado: 3.140 a pesos 64.20.

Bonos municipales de pavimentación, cupón semestral) al contado: 5.600 a pesos 74.90.

Id para diciembre 14: 10.000 a 74.90.

Certificados municipales de 7 o|o, al contado: 20.000 a 92.20; 1.800 a 92.30.

Id para diciembre 14: 15.000 a 92.20.

Campos y Quebrachales Puerto Sastre (oro), para diciembre 14: 500 a pesos 3.20.

Id para diciembre 15: 500 a 3.20.

Id para enero 31: 1.000 a 3.25.

Banco de la Provincia de Buenos Aires al contado: 40 a 108.

La Ibero Platense (seguros), al contado: 42 a 28.

Certificados 80 o|o pagado del Banco Español, al contado: 50 a 74.50.

Certificados 80 o|o del Banco El Hogar Argentino al contado: 33 a 162.

Quebrachales Fusionados al contado: 100 a 68.

Id para fin de mes: 100 a 68.50.

Id para enero 31: 100 a 69.20.

MERCADO DE CEREALES A TERMINO DE BUENOS AIRES

Primera rueda

Sin operaciones.

MERCADO DE CEREALES A TERMINO DE ROSARIO

Primera rueda

Sin operaciones.

DEMANDA Y OFERTA DE TITULOS

Los títulos y acciones que se mencionan a continuación fueron solicitados hoy en compra en la Bolsa de Comercio:

La Clara (molinos), Club Mar del Plata, Banco Popular Argentino.

MERCADO DE VACUNOS
(Liniers)

Continúan declinando los precios para todas las categorías de ganado.

El número de compradores es cada vez menor principalmente los de frigorífico, que solo operan dos o tres y los demás solo se concretan a hacer ofertas muy bajas, para facilitar de este modo la compra de ganado.

Para cerdos, los precios continúan muy firmes.

La entrada de hoy en este mercado fué de 6326 cabezas, clasificadas en la siguiente forma: novillos 3806, vacas 1821, terneros 640 y bueyes 59. Porcinos entraron 1331.

Los precios corrientes de la mañana fueron los siguientes:

Bueyes para consumo, de pesos 97 a 199, novillos excepcionales para frigorífico, a 230; id m. especiales para frigorífico, de 185 a 187; id. especiales para frigorífico, de 165 a 177; novillos m. gordos para frigorífico. de 145 a 160; novillos para consumo, de 71 a 143; novillitos para consumo. de 40 a 120; vacas para consumo. de 45 a 145; vaquillonas para consumo. de 40 a 110; terneros para consumo. de 7 a 66.

Para porcinos los precios variaron entre pesos 0.27 a 0.48 y especiales de 0.50 a 0.53 el kilo.

VENTAS DE HOY

Accame Bellini y Cía.—
1 vaca carne gorda Chivilcoy pesos 100 3 id. buena carne id. 70; 1 ternero bueno id. 55; 1 id. regular id. 40; 1 id. 25.

Ardohain Miguel—
26 novillos c. gorda C. Suárez pesos 140; 40 id. c. gorda id. 116; 25 id. id. B. Blanca 116; 22 novillitos id. id. 90; 7 toros gordos id. 155.

Ayerza c hijos—
24 novillos c. gorda Córodoba $ 119.

Anasagasti Juan—
108 novillos especiales Pehuajó pesos 17; 27 novillitos flacos San Luis 40.

Argeno y Hnos. Fto. B.—
60 novillitos m. especiales C. Casares pesos 127; 27 id. id. Azul 124; 4 vaquilonas b. carne d. 78; 7 terneros guenos id. 53.

Ainscoug y Cía. Tomás R.—
132 novilitos gordos M. Buey pesos 10; 1 vaca c. gorda Uribelarrea 110; 2 id. id. 110; 4 id. c. gorda id. 88; 5 id. c. gorda id. 109.

Bayona Juan—
4 novilos c. gorda A. Alsina pesos 135 3 vacas m. gordas id. 130; 3 d. c. gorda id. 105; 3 novillos c. gorda Santa Fe 105; 44 novillitos id. id. 80.

Benítez y Murré—
12 novillos c. gorda Elisa pesos 105.

Bunge y Born—
48 novillos criollos c. (gorda Luján pesos 107.

Bellocq e Hija—
7 vacas gordas Lobería pesos 115; 7 id. d. 102.

Beazley Manuel y Rodolfo—
10 novillos m. gordos C. Vidal pesos 165

Cucullu Felipe L.—
11 terneros regulares Córdoba pesos 38; 9 id. buenos id. 57; 2 vacas b. carne id. 70; 8 vaquillonas c. gorda id. 90; 8 id. id. 80; 1 id. b. carne id. 75; 3 toros gorlos Lobos 160; 1 novillo m. gorda id. 165.

Crotto Hermanos—
25 novillos c. gorda Tapalqué pesos 145 5 vacas id. id. 110.

Chapar y Cía.—
46 novillos c. gorda Tandil pesos 140, 4 vacas m. gordas Lomas 125.

Cooperativa de Hacendados—
42 novillos m. especiales Laprida pesos 187; 48 vacas m. gorda id. 100; 111 vaquillonas id. id. 88; 12 vacas m. gordas Azul 125; 5 novillos c. gorda Guaminí 127; 2 vaquillonas gordas id. 105; 1 novillitos c. gorda id. 105; 7 terneros especiales id. 92; 2 id. id. 75; 5 bueyes m. especiales Pehuajó 190; 9 vacas gordas id. 115.

Crespo y Rodríguez—
1 buey carne gorda Junín pesos 140 3 id. especiales Santa Fe 180.

Chimondeguy e hijo Diego—
65 novillos c. gorda Tandil pesos 143

Dodds y D. D. Ramsay—
25 novillos c. gorda Mar Chiquita pesos 145.

Dubox y Rivera Ocantos—
72 novillos c. gorda Lincoln pesos 105 24 vacas gordas id. 115.

De los Santos y Cía. José C.—
25 vaquillonas c. gorda Balcarce pesos 80; 1 id. b. carne id. 75.

Devoto y Cía. Tomás—
20 novillos m. especiales Bolívar pesos 230; 18 id. c. gorda Rivadavia 136; 4 vacas id. C. Tejedor 110; 49 novillos criollos b. carne Entre Ríos 97; 20 novillitos id. id. 97; 15 vacas id. id. 70; 2 novillitos c. gorda Saladillo 95; 3 vaquillonas b. carne d. 75; 8 terneros gordos id. 65; 3 id. regulares id. 37; 2 novillitos c. gorda Olavarría 82; 1 id. id. 81; 2 terneros m. gordos Pehuajó 70; 3 vaquillonas id. S. Spíritu 107.

Gibson Hermanos—
60 novillitos c. gorda Lobería pesos 95

Goñi e hijos Ignacio—
1 vaca gorda Quequen pesos 115; 8 id. c. gorda id. 95; 19 vaquillonas id. Guaminí 80; 2 vacas id. id. 100; 4 novillitos b. carne id. 68; 17 terneros regulares A. Joste 30; 18 id. id. 20; 43 id. id. 32; 17 id. mamones id. 15; 1 buey c. gorda C. Casares 120; 1 vaca carne gorda id. 135; 2 novillitos id. id. 105; 12 vacas gordas id. 100; 10 novillos c. gorda Castellanoes 135.

Jolly Eduardo—
8 vacas gordas 25 de Mayo pesos 114 12 terneros id. id. 61; 6 bueyes flacos id. 97; 8 novillitos id. id. 50; 1 vaquillona id. id. 50; 20 novillos c. gorda d. 143.

Lalor Juan—
14 vaquillonas buena carne Laprida pesos 71.50; 18 id. id. 72.50; 14 vacas gordas id. 116; 10 vaquillonas flacas id. 58; 8 vacas m. gordas id. 134; 5 id. c. gorda Guaminí 109; 10 vaquillonas gordas id. 103; 15 id. m. gordas id. 110.50 14 vacas id. id. 134; 2 toros c. gorda Córdoga 111; 4 id. c. gorda id. 141; bueyes c. gorda id. 130; 9 toros carne gorda id. 150; 12 vaquillonas gordas Junís 107.50; 18 novillos c. gorda id. 111 12 id. id. Torquinst 104.50; 28 id. id. 104; 46 id. id. 117; 19 vacas gordas Laprida 116.50; 5 id. c. gorda id. 106; 20 novillos flacos Entre Ríos 85; 20 d. id. 72; 10 id. id. 71; 10 novillitos id. id. 58; 9 vacas c. gorda d. 110; 1 terneros regulares Pueyrredón 46; 16 id. id. 44.50; 17 id. id. 44; 22 id. id. 39; 18 novillos b. carne Santa Fe 95; 20 novillitos id. id. 77; 16 novillos flacos id. 81; 2 toros b. carne id. 104; 10 novillitos b. carne Entre Ríos 67; 9 vaquillonas flacas id. 58; 7 terneros buenos id. 48; 4 novillitos b. carne id. 60.50; 25 novillos c. gorda A. Alsina 110.

Lanusse Pedro y Antonio—
1 novillo c. gorda San Martín pesos 113; 1 buey especial id. 175; 1 vaca c. gorda id. 88; 1 ternero reguar id. 30; 7 id. buenos id. 49.50; 4 bueyes gordos id. 49.50; 2 vaquillonas flacas Casares 50.50; 1 novillito id. id. 50.50; 1 ternero mamón id. 50.50; 2 id. gordos d. 7; 5 id. regulares id. 66; 8 vacas carne gorda id. 105; 10 id. gordas id. 115.50; 3 toros especiales Madariaga 181; 3 id. m. especiales id. 195.50; 2 id. c. gorda id. 150; 2 id. m. especiales id. 199; 11 novillitos b. carne Laprida 71.50; 16 vaquillonas c. gorda id. 84.50; 12 id. b. carne id. 67.50; 11 novillos id. Entre Ríos 91; 2 id. c. gorda id. 132.50; 3 bueyes gordos Entre Ríos, 159; 4 vacas carne gorda id. 102; 51 novillos carne gorda id. 130; 51 id. c. gorda id. 140; 2 id. c. gorda Laprida, 110; 48 id. gordos id. 151; 25 id. c. gorda Santa Fe 117; 27 id. id. 112.50; 29 id. b. carne id. 92; 18 id. c. gorda Rauch 109; 20 id. buena carne d. 90; 2 d. c. gorda Guaminí 114; 21 vacas gordas Córdoba 120; 20 id. id. 117; 21 id. c. gorda 113; 21 id. Mar Chiquita 112.50; 22 novillos gordos id. 148; 11 pacas id. id. 125; 10 vacas id. id. 115; 34 terneros regulares id. 3.50; 34 id. id. 37; 12 id. id. 47; 13 vaquillonas flacas id. 52.50; 22 id. b. carne id. 71; 27 novillitos id. 69; 22 vacas gordas Mar Chiquita 119; 14 terneros regulares d. 38.50; 23 vaquillonas flacas id. 47; 30 terneros regulares id. 31; 15 vacas m. gordas Pellegrini 128.50; 15 id. gordas id. 117; 10 id. id. 115; 10 vaquillonas flacas Matanza 46; 5 id. id. 50; 26 bueyes c. gorda id. 131.

La Ganadera S. A.—
6 bueyes gordos Caseros pesos 160; 26 novillos c. gorda Bolívar 140; 12 toros c. gorda Guaminí 125; 14 novillos id. Caseros 125; 8 vacas gordas Guaminí 123 10 novillitos especiales Bolívar 117; 21 vaquillonas gordas Guaminí 105, 5 id. c. gorda id. 85.

Lynch y Cía. Leandro—
47 vacas c. gorda Lavalle pesos 113.

Lizarralde Hermanos—
24 novillos c. gorda Caseros $ 123.

Maraspín y Cía. Andrés—
90 novillos m. gordos Pehuajó pesos 158

Martínez de Hoz Saturnino—
22 terneros especiales Lobería $ 75.

Mantel y Cía.—
3 vacas gordas Pellefrini pesos 117.

Mihura Hermanos—
42 novillos c. gorda Victoria pesos 115 1 vaca id. id. 90; 1 vaquillona b. carne id. 65; 3 novillos id. id. 95; 4 terneros buenos id. 59; 1 toro c. gorda id. 129; 12 novillitos g. carne id. 70; 54 novillos c. gorda id. 140; 19 id. c. gorda d. 103 1 toro id. id. 130; 7 vaqullonas c. gorda id. 100; 65 vacas id. id. 110.

Oján y Cía. Francisco—
1 vaca especial Lincoln pesos 140.

Parral y Guarrochena—
6 novillos flacos Torquinst pesos 85; 6 vacas b. carne id. 70; 4 vaquillonas id. 75; 4 terneros mamones id. 14.

Peña y Cía. Julio L.—
11 vacas gordas Lincoln pesos 118; 11 id. carne gorda d. 110; 26 terneros buenos id. 45.

Palou y Cía. Jaime A.—
57 novillos c. gorda Victoria pesos 121 19 id. id. 126.

Rodríguez Gabino—
1 aca m. gorda Puán pesos 130; 1 toro c. gorda id. 125; 1 id. flaco id. 75; 15 novillitos c. gorda d. 80; 1 id. c. gorda id. 100; 9 vaquillonas id. id. 95.

Parral y Guarrechena—
6 novillos flacos Torquinst pesos 85; 6 vacas b. carne id. 70; 4 vaquillonas id. id. 75; 4 terneros mamones id. 14.

Rodríguez Gabino—
1 vaca m. gorda Puán pesos 130; 1 toro c. gorda id. 125; 1 id. flaco id. 75; 15 novillitos b. carne id. 80; id. c. gorda id. 100; 9 vaquillonas id. 95.

Salaberry y Bercetche—
1 vaca m. gorda Guaminí pesos 134; 1 id. id. 135.50; 5 id. gordas id. 119; 4 vaquillonas c. gorda Córdoba 92.50; 2 id. c. gorda id. 100.50; 3 vacas id. id. 109; 9 id. m. gordas id. 125; 8 id. f. 128; 6 id. gordas id. 118; 10 id. especiales id. 142.50; 16 novillos c. gorda id. 129.50; 15 novillitos especiales d. 120; 10 vacas especiales id. 143; 14 novillos c. gorda Pehuajó 112.50; 19 id. id. 112.50; 12 novillitos b. casne id. 63.50; 8 terneros regulares R. Pérez 43.50; 10 id. id. 40.50; 4 id. gordos id. 59.50; 13 vaquillonas b. carne id. 69.50; 12 id. c. gorda id. 79.50; 8 vaquillonas b. carne id. 74; 3 terneros gordos Alvarado 65; 4 vaquillonas c. gorda id. 88.50; 10 id. id. 70; 8 terneros regulares R. Pérez 44; 17 id. id. 38.50; 5 id. gordos id. 58; 7 id. id. Alvarado 63.50; 14 vacas id. id. 117; 12 id. id. 115; 18 id. c. gorda id. 107; 8 terneros regulares Maipú 35; 7 id. id. 37.50; 5 id. mamones id. 7; 8 vacas c. gorda Villegas 109; 9 id. gordas id. 123.50; 5 id. m. gordas id. 134; 10 novillitos flacos Azul 60; 10 id. id. 55; 6 terseros buenos Tandil 48; 14 id. m. gordos id. 70; 15 id. buenos id. 53.50; 10 vacas m. gordas Pehuajó 129; 2 id. especiales id. 145; 19 novillos c. gorda id. 144; 10 id. id. 144; 8 id. id. 144; 1 toro c. gorda Arenales 14 vacas gordas id. 115.50; 15 novillitos especales id. 115; 26 novillos c. gorda Entre Ríos 116.50; 50 id. c. gorda id. 141.50; 4 terneros gordos Azul 64; 4 novillitos c. gorda id. 90; 1 vaquillona b. carne id. 71; 1 vaca gorda id. 115; 5 novillitos m. especiales id. 124; 2 terneros buenos Pilar 47.50; 2 novillitos flacos id. 49; 6 id. id. 57; 7 id. id. 52; novillos c. gorda La Pampa 128.50.

Suc. Beltrán Sansot—
7 novillos m. gordos Pringles pesos 165 64 id. id. 162; 18 id. c. gorda id. 145; 2 id. buena carne id. 95.

Schoo y Cía. Alejandro—
32 vaquillonas b. carne Junín pesos 70 8 vacas b. carne id. 75; 1 id. c. gorda id. 85.

Santamarina é hijos—
8 vacas m. gordas Bolvar pesos 130; 40 id. id. 129; 2 id. c. gorda id. 110; 32 id. c. gorda id. 83; 5 id. b. carne id. 80; 10 id. c. gorda id. 83; 1 vaquillona id. Laprida 80; 4 id. b. carne id. 73; 5 terneros mamones d. 28; 2 id. regulares id. 43; 16 vacas espjeciales Tandil 13; 7 id. c. gorda d. 105; 4 vaquillonas id. id. 95; 12 novillitos especiales id. 120; 21 id. m. gordos id. 110.

Trelles José María—
57 novillos especiales Azul pesos 177; 40 id. gordos Laprida 148; 8 novillitos m. especiales id. 130; 4 vacas gordas id. 115.

Thompson y Cía. Enrique A.—
40 novillos m. especiales Laprida pesos 185; 23 vacas gordas id. 120; 12 id. id. 115; 12 id. c. gorda id. 95; 4 toros c. gorda id. 155; 9 vacas m. gordas Córdoba 125; 2 id. gordos id. 115; 1 id. id. 115; 2 id. c. gorda id. 85; 2 vaquillonas m. gordas id. 110; 3 novillitos gordos id. 105; 4 terneros buenos id. 50.

Unzué Alzaga y Cía.—
29 vacas gordas Pehuajó pesos 120; 2 id. id. 25 de Mayo 120; 34 id. m. gordas id. 132; 16 terneros regulares Lobos 45; 19 id. id. 35.

Urtasun e hijo Martín—
46 novillos gordos Guaminí pesos 146.

Velaz y Cía. Angel—
40 terneros mamones Santa Fe pesos 21; 7 id. id. 10; 12 vacas gordas Córdoba 125.

VENTA DE CERDOS

Cooperativa de Hacendados—
60 cerdos regulares El Socorro pesos 0.40 el kilo.

Suc. Beltrán Sansot—
45 cerdos m. especiales Alberti, pesos 0.53 el kilo.

Thompson y Cía. Enrique A.—
16 cerdos flacos Córdoba pesos 0.28 el kilo.

Devoto y Cía. Tomás—
34 cerdos especiales S. Spíritu, pesos 0.46 el kilo: 35 id. flacos Calcofú 0.36.

Amoretti Cayetano—
50 cerdos m. especiales Marco Paz pesos 0.53 el kilo; 64 id. especiales Matanza 0.46.

Salaberry y Bercetche—
39 cerdos regulares La Pampa, $ 0.38 el kilo.

De Lellis y Fagos Hnos.—
49 cerdos m. especiales Saladillo pesos 0.51 el kilo; 20 id. id. Tandil 0.50; 36 id. especiales Saladillo 0.48; 30 id. id. 0.47; 36 id. buenos id. 0.44; 30 id id. 0.44; 8 id. flacos id. 0.35; 8 id. id. Matanza 0.36; 20 id. id. Morón 0.27.

MERCADO DE LANARES
(Tablada)

En las mismas condiciones de días anteriores se efectuaron las ventas de lanares en este mercado.

Debido a la abundante entrada del día y al poco interés habido de parte de los compradores, los precios, para las diferentes categorías fueron bastante bajos.

La entrada del día fué de 19.289 animales, habiéndose vendido durante la mañana 16.996 cabezas, repartidas en esta forma: Swift de la Plata 426, Las Palmas 638, Compañía Sansinena 3870, La Blanca 269, Argentino Central 2080, Armour 2723, y 6990 para los matarifes locales.

Los precios corrientes fueron hoy los siguientes:

Capones frigorífico de pesos 10.50 a 16.80; id. matadero de 14.50 a 17.20; ovejas id. de 8 a 15; borregos id. de 4.70 a 5; id frigorífico de 6.50 a 7; corderos id. de 6.50 a 9.50; id. matadero de 4 a 7.

VENTAS DE HOY

Córdoba e hijo Pedro—
206 ovejas invernada T. Cuervos pesos 8.80; 60 id. d. 9.30

Rubén Cesário Zubiaurre y Cía.—
95 capones Frigorífico C. Vidal pesos 13.40.

Parral y Guarrochena—
11 corderos matadero C. Pringles pesos 5; 96 id. Frgorífico d. 6.5; 18 ovejas id. id. 11.40

Ayarragaray S. y Gowland—
81 capones Frigorífico La Colina pesos 12.70; 10 capones id. id. 15.

Unzué Alzaga y Cía.—
127 capones matadero Pipinas pesos 8; 96 ovejas id. d. 8.

Urtasun hijo Martín—
60 ovejas matadero Rojas pesos 9.80; 79 corderos id. id. Alanas 6.80; 78 id. Frigorfico id. 8.30; 234 id. id. La Colina 9.50.

Ardohain Miguel—
376 capones Frigorífico Cabildo pesos 11; 128 id. id. 9.40.

De los Santos y Cía. José C.—
30 capones matadero Chapadmalal, pesos 16.50; 68 id. id. 13.50.

Dubox y R. Ocantos—
160 corderos Frigorífico Altana, pesos

CASA VACCARO
ESTABLECIDA EN EL AÑO 1883

Para el cambio general de moneda y la compra y venta de acciones y títulos de renta nacionales, provinciales y extranjeros. Es la casa más recomendada de la República.

SEVERO VACCARO
Av. de Mayo 646 — Buenos Aires

Guía comercial de LA EPOCA

R. A. Mercado, comisiones, A. de Mayo 840.

HOTELES

GRAN HOTEL ESPAÑA, Av. de Mayo 902|56

MADRID HOTEL, Av. de Mayo 1137

BIARRITZ HOTEL, Rivadavia y Callao

ROTISERIAS

PETIT SAVOY. Callao 147

SASTRERIAS

GABRIEL BONOMI, Rivadavia 1727

DENTISTAS

Dr. JULIO TELLO. Av. de Mayo 1346

GARAGES

"EL MOLINO", Rivadavia 1769, U. T. 4050 L.

ABOGADOS

Dr. Luis C. García. — Avenida de Mayo 769. — U. T. 3090 Avenida. — De la sección Tribunales de LA EPOCA.

7.10; 226 id. matadero id. 5.20; 15 id. lanares id. 6.20.

Suc. de B. Sansot—
35 borregos Frigorífico Rauch, pesos 6.50; 41 id. matadero id. 5; 19 ovejas id. id. 10; 10 id. id. 9.

La Cooperativa de Hacendados
154 capones Frgorífico Crotto, pesos 13.10; 41 id. matadero id. 14.30.

Etcheverry y Cía. José—
450 capones Frigorífico Blanedgues pesos 11.10.

Chapar y Cía. Juan—
199 capones Frigorífico Sáenz. pesos 14.40; 30 ovejas matadero Stomba, 15; 97 id. id. 11.80; 59 capones id. id. 11; 175 id Frigorífico id. 1.50.

Iraizoz Suc. de Martín
23 ovejas lanares matadero Mechangué pesos 14.60; 70 id. id. 11.30; 307 corderos id. id. 4.30; 321 id. id Iraizoz 4.

Dodds y D. D. Ramsay—
40 ovejas matadero La Colina, pesos 17.20; 115 id. id. 14.50; 115 id. id. 12.50.

Gabino Rodríguez—
20 capones Frigorífico Krabbe, pesos 15; 269 id. id. 13.50; 416 id. id. 11.80

Arzeno Hnos. Fto. B.—
28 ovejas matadero M. Julio, pesos 12 63 capones id. id. 14.30; 139 borregos Frigorífico id. 7; 30 id. id. 6; 50 id. matadero id. 4.70; 81 capones Frigorífico id. 13; 113 borregos matadero id. 4.70.

Scrantes Caime y Cía.—
155 capones Frigorífico C. Pringles pesos 11.20; 89 id. matadero id. 9.80; 36

Schoo y Cía. Alejandro—
ovejas id. id. 9.80.
100 capones invernada Saavedra pesos 7.50; 114 corderos matadero id. 4.40.

Lalor Juan—
316 capones Frigorífico Chillar pesos 12.60; 65 corderos matadero id. 6.20; 37 capones Frig. id. 14; 63 ovejas matadero id. 13.20; 117 capones Frig. San Roque 10.20; 49 id. id. Olavarría 12.50 94 borregos matadero id. 7.30; 39 borregos id. id. 5.30.

Gargo L. y Etchegaray—
37 corderos matadero Azul pesos 5. 35 ovejas id. id. 12; 46 corderos Frigorífico id. 6.80; 25 id. matadero La Madrid 8 11 6id. Frigorífico id. 8; 89 ovejas matadero id. 14; 122 capones Frigorífico Altano 12.70; 200 corderos id. id. 6.80 60 id. id. 5.20; 167 id. matadero id. 5.20; 227 id. id. La Madrid 5.80.

Girald A. Lastra—
45 ovejas matadero M. Mar pesos 15; 145 id. matadero id. 12.

Cash Colvill Jones y Cía.—
22 ovejas matadero Camet pesos 10.53 19 corderos d. id. 5.50; 62 id. Frigorífico id. 7.50.

Palacios Hermanos—
199 capones Frigorífico Uriburu, pesos 10.50; 13 ovejas matadero Santa Luisa 12.50; 27 id. id. 11; 30 borregos Frigorífico 6.50; 58 id. matadero d. 4.70.

Apheca y Cía. Juan—
160 ovejas Frigorífico M. Pico, pesos 11.30; 110 capones invernada Saldusgaray, 9.50.

Salaberry y Bercetche—
18 capones Frigorífico De la Canal pesos 16.80; 50 id. id. 12.0; 39 ovejas matadero id. 11; 30 id. Frigorífico id. Bonifacio, 12.50; 85 corderos id. id. 7.20; 10 ovejas matadero id. Rauch, 15 18 id. id. 13; 86 corderos Frigorífico Rauch, 9.50; 10 ovejas matadero M. Paz 15; 11 id. Frigorífico id. 11.50; 175 id. id. Mechangué, 14.70; 467 d. id. 12; 226 capones matadero Armas, 14; 70 ovejas Frigorífico id. Relmo, 14.80; 73 id. d. 12.50; 53 cajones id. id. 12.30; 65 corderos id. M. Riglos, 8; 65 id. matadero id. 7.50.

Elordy y Cía. Juan—
308 ovejas matadero Dablos, pesos 8.80 176 borregos Frigorífico d. 7.50.

Lanús Florencio y A. E.—
141 corderos matadero Hidalgo, pesos nes Frigorífico id. 9.50; 129 corderos 5.50; 80 corderos id. id. 6.50; 16 capo- Frigorífico Riglos 8.40; 219 corderos matadero De la Canal 5.40.

Bayona Juan—
18 ovejas matadero Chapalcufú pesos 5.60; 39 id. id. 4; 181 id. id. 4.80; 77 id. Frigorífico Pirán 6.80; 47 ovejas id. id. 11.

Otaegui y Cía. M.—
99 capones Frigorífico Rauch $ 14.30.

U. Alzaga y Cía.—
90 capones matadero Guartaché pesos 9.50.

Gibson Hermanos—
180 capone lanares Frigorífico Mechangué pesos 13.40; 300 corderos id. id. 7.30.
15.50; 255 id. id. 14; 41 id. matadero
95 capones Frigorífico La Larga pesos

Alonso y Blaquier—
id. 12.50.

Méndez Hnos. y Cía.—
106 corderos Frigorífico Krabbe pesos 6.60; 450 id matadero id 5.

Lanusse Pedro y Antonio—
34 capones Frigorífico Chillar pesos 12.10; 166 oveajs invernada id. 11; 200 corderos Frigorífico Guaminí 7.30; 100 id. matadero id. 6.70; 220 capones Frigorífico id. 10; 10 capones id. 9; 210 ovejas invernada id. 8.50; 216 id. Crotto 11.30; 8 id. Magdala 10.60; 83 capones Frigorífico Muñoz 13.50; 17 ovejas id. La Madrid 13.70; 66 capones id. id. 12; 34 ovejas id. id. M. Cané 8.50 ovejas id. id. M. Quinto 9; 110 id. d. 40 id. id. 8.50; 59 id. id. 6.70; 120 8.80.

Saturnino M. de Hoz—
82 capones Frigorífico Bocayuva pesos 13; 60 ovejas matadero id. 11.50.

Méndez y Cía. Jorge M.—
60 capones Frigorífico Dionisia pesos 15; 110 id. d. 14; 35 ovejas matadero d. 16.50; 65 id. id. 13.

AUTOMOVILES DE REMISE

Bautizos, Casamientos, Excursiones, etc.

Nueva tarifa: $ 7 y $ 8 la hora

La casa dispone de confortables y elegantes automóviles en todo momento.

467 - Esmeralda - 471

U. T. 15 Avenida. 7 Libertad. *DE ANGELIS Hermanos*

MARITIMAS

MAREA Y VIENTO

Desde las 6 hasta las 9 a. m. de hoy según el semáforo del Riachuelo:

6 a. m, 25 pies; viento S O.

7 a. m., 25 pies, 4 pulgadas; viento S. O.

8 a. m., 25 pies; viento S. O.

9 a. m., 24 pies, 8 pulgadas; viento S. O.

VAPORES ESPERADOS

Francés Amiral R. de Genovilly de El Havre con carga.

Holandés Zeelandia, de Amsterdam con pasajeros y carga

Británico Sagama River, de Liverpool en lastre

Brasileño Mantiqueira, de Río de Janeiro con carga.

Norteamericano Stephen R. Jones, de Nueva York con carga

Id. Westoil, de Campasa a cargar.

VAPORES A SALIR

Griego Costas, para Cette con carga.

Danés Russia, para San Vicente con carga.

VAPORES DE LOS RIOS

Llegaron:

Ciudad de Buenos Aires y Cabo Santa María, de Montevideo.

[B]ruselas, de Asunción y escalas.

Salen:

Luna, para Carmelo y escalas, salió a las 8 a. m.

Golondrina, para Gualeguaychú, salió a las 5 p. m.

Ciudad de Buenos Aires, para Montevideo, sale a las 10 p. m.

LINEA DE LA COSTA SUD

Presidente Mitre, en ésta saldrá el 22 para Río Gallegos y escalas.

Presidente Quintana, de ésta para Deseado y escalas, salió el 8.

Camarones, de Río Gallegos para ésta, llegó a San Julián.

Unión, en ésta, para Patagones sale hoy.

Libertad, en Paranaguá, salió el 11 para ésta.

Atlántico, para Punta Arenas y escalas, salió el 29, llegó a Río Gallegos.

Bolivia, en ésta.

Argentino, de ésta, para Ushuaia y escalas, salió el 8, llegó a Deseado.

Pellegrini, en San Antonio.

Porvenir, en Rosario, sale hoy para Santos.

Asturiano, de Punta Arenas para ésta, salió el 4, llegó a Camarones.

LINEA DEL BRASIL

Roma, en Río de Janeiro.

[illegible]

Independencia en ésta.

Benjamín, de Rosario para Santos, salió el 10.

Juanita, en San Francisco.

Pomona, en Porto Alegre.

Perú, en Montevideo.

Vaquillona, es ésta.

POSICION DE LOS VAPORES DE PASAJEROS DE LA MALA REAL INGLESA

Araguaya, de Liverpool para ésta, salió el 1.o.

Amazón, de ésta para Liverpool, salió el 27.

Demerara, de La Plata para Londres, salió el 25.

Desna, de Liverpool para ésta, salió el 24.

Darro, de Liverpool para ésta, salió el 17.

Deseado, de Liverpool para ésta, salió el 3, llegará el 14 de diciembre.

Drina, en Liverpool.

DE LA NELSON LINE

Highland Piper, en Londres.

Highland Rover, de La Plata, para Londres, salió el 29 de noviembre.

Highland Pride, de La Plata para Londres salió el 8.

Highland Laddie, en ésta, saldrá el 19 de La Plata.

Highland Corrie, de Londres para ésta, salió el 30 de noviembre.

Highland Scot, en Londres.

Highland Gleen, de Londres para ésta, salió el 23, de Vigo el 27.

Highland Loch, en ésta, saldrá el 16 de La Plata.

DE LA LINEA PINILLOS

Catalina, de ésta para Barcelona, salió el 9.

Balmes, de ésta para Barcelona, salió el 25.

Valbanera de ésta para Barcelona, salió el 9.

Cádiz, en Barcelona.

DE LOS TRANSPORTES MARITIMOS

Pampa, en Marsella.

DE LA SUD ATLANTIQUE

Sequana, de Burdeos para ésta, salió el 2.

Garonna, de ésta para Burdeos, salió el 10, de Río de Janeiro el 19.

Samara, en Burdeos.

Liger, de ésta para Burdeos, salió el 12

Amiral Latouche Treville, de Burdeos para ésta, salió el 19.

Amiral Nielly, en Burdeos.

Italie, de Marsella, esperado hoy.

DEL LLOYD SABAUDO

Tomaso di Savoia, de Génova para ésta, salió el 5.

P. di Udine, salió el 6 para Génova.

DE LA TRASATLANTICA ESPAÑOLA

León XIII, en Bilbao, saldrá el 14 para ésta.

P. de Satrústegui, en ésta saldrá el 15.

Reina Victoria Eugenia, de ésta para Barcelona, salió el 2.

Infanta Isabel de Borbón, de Barcelona para ésta, salió el 4.

TRANSATLANTICA ITALIANA

Garibaldi, de ésta para Génova, salió el 13.

Cavour, en Génova, salida suspendida hasta nuevo aviso.

DEL LLOYD ITALIANO

Indiana, en Génova.

Cordova, en Génova, requisado por el Gobierno Italiano.

Luisiana, salió el 4 para Génova.

Ravenna, de ésta para Génova salió el 7.

DE LA VELOCE

Savoia, en Génova.

Toscana, de Génova para ésta, salió el 20.

DEL LLOYD REAL HOLANDES

Frisia, en Amsterdam.

Hollanda, en Amsterdam, salió el 6 para ésta.

Zeelandia, de Amsterdam para ésta, salió el 8, esperado hoy.

DE LAMPORT Y HOLT

Byron, en ésta, saldrá mañana para Nueva York.

Vasari, de La Plata para Nueva York, salió el 16.

Vauban, en Nueva York.

Vestris, de Nueva York para ésta, salió el 25.

Verdi, de La Plata para Nueva York salió el 30 de noviembre.

Voltaire, en Nueva York.

ENTRADAS Y SALIDAS DE BUQUES DE ULTRAMAR HABIDAS EN EL PUERTO DE LA CAPITAL, DESDE LAS 8 A. M. DE AYER HASTA LAS 8 A. M. DE HOY

Norteamericano Dochra, de Nueva York en el dique 2 con carga.

Británico Sócrates, en la Boca, con carga.

Id. Rerodf, de Rosario en el dique 2 a cargar

Francés Italie, de Marsella en la dársena norte con carga

Italiano Porto di Alessandreta, de Rosario, en el dique 2 a cargar.

Británico Furstall, de Rosario, en el dique 2 a cargar.

Argentino Reformer, de Campana, en el dock sud con carnes.

Británico Yorkmoor, de B. Blanca, en el dique 4 con carga.

Barca rusa Fahwohl, de la rada, en el Riachuelo con carga.

Francés Liger, para Burdeos con pasajeros y carga.

Argentino El Zárate para Zárate en lastre.

Id. Queguay, para Río de Janeiro con carga.

MOVIMIENTO HABIDO EN EL PUERTO DE LA CAPITAL EN EL DIA DE AYER:

Descargaron en dársenas y diques, 15 vapores; en el Riachuelo, 34.

Cargaron en dársenas y diques, 12 vapores; en el Riachuelo, 8.

GIROS OTORGADOS HOY

Mantiquiena, dique 3 sección 5.a a descargar por 2 días.

A. R. de Genouilly dique 4 sección 3.a, a descargar, por 4 días.

E. R. Jones, dique 4 sección 5.a, a descargar, por 12 días.

Zeelandia, dársena norte secciones 1.a y 2.a, a descargar, por 5 días.

Panaman, dársena sur parte este, a descargar, por 25 días.

P. Alessandreta, dique 2, elevadores, a cargar, por 4 días.

Bolivia, Boca sección removido, a descargar, por 7 días.

H. Laddie, dock sur, a embarcar, por 5 días.

Westoil, dique 3 parte este, a embarcar, por 14 días.

Dublín, Boca, sección removido, a cargar, por 7 días.

México, Boca sección removido, a descargar, por 7 días.

Rómulo, Barracas frente a Villarino, a descargar, por 3 días.

Sirius, dique 1 sección 2.a, a cargar, por 13 días.

Sardhana, dique 3 parte este, a cargar, por 13 días.

Thalassa, dique 2 elevadores, a cargar, por 7 días.

Gezina, dique 2 elevadores, a embarcar, por 7 días.

Redublic, dique 3 parte este, a cargar, por 7 días.

E. S. Embericos, dársena norte sección 5.a a embarcar por 6 días.

Lucipara, dique 1 sección 1.a, prorrogado en 10 días.

A. Jaureguiberry, dique 4 sección 2.a, a cargar, por 2 días.

Clan Alpine, dique 1 sección 3.a, a cargar, por 10 días.

Sócrates, dock sur, a embarcar, por 4 días.

VAPORES CON CORRESPONDENCIA A SALIR

Día 14: Byron, llevará correspondencia para Brasil, Venezuela, Antillas, Cuba, México, Japón, Centro y Norte América a las 8 a. m. sin alcance.

Día 15: P. de Satrústegui, llevará correspondencia para Brasil, Australia, Nueva Zeelandia, Sud Africa, Canarias, Suiza; Grecia; Egipto; Italia; Dinamarca; Rusia; Suecia; Noruega; Holanda; Francia; Gran Bretaña; Portugal y España, a las 8 a. m. sin alcance.

Día 15: Zeelandia, llevará correspondencia para Brasil, Italia, Suiza, Grecia, Egipto, Francia, Gran Bretaña, Bélgica, Dinamarca, Rusia, Suecia, Noruega y Holanda, a las 2 p. m. sin alcance.

Día 16: Highland Laddie, llevará correspondencia para Dinamarca, Rusia, Noruega, Holanda, y Gran Bretaña, a las 8 a. m. con alcance hasta las 7 p. m.

CONVOCATORIAS

COMPAÑIA ANGLO-ARGENTINA DE ELECtricidad (Sociedad Anónima). — Segunda Convocatoria. — No habiéndose depositado el número suficiente de acciones para que pudiera celebrarse la asamblea general ordinaria, convocada para el día 30 de noviembre a c., se cita a los señores accionistas por segunda vez a la asamblea que tendrá lugar el día 16 de diciembre de 1916, a las 4 p. m., en la sede social, calle Esmeralda número 188, para tratar la siguiente

ORDEN DEL DIA:

1.o Lectura y aprobación de la Memoria y Balance correspondientes al décimo Ejercicio, terminado el 31 de julio de 1916, con informe del Síndico.

2.o Distribución de las utilidades del décimo Ejercicio.

3.o Elección de cuatro Directores Titulares por dos años.

4.o Elección de dos Directores Suplentes por dos años, y en caso de ser nombrado titular uno de los Directores Suplentes elegir un Director Suplente más por un año.

5.o Elección de un Síndico y un Síndico Suplente.

6.o Designación de dos accionistas para que en representación de los demás aprueben y firmen el acta de esta asamblea.

Se previene a los señores accionistas que según el artículo 30 de los Estatutos, para obtener el boleto de entrada a la asamblea, es necesario depositar las acciones o los certificados que acrediten la propiedad de las mismas, hasta tres días antes de la fecha fijada para la asamblea, en las oficinas de la Compañía, calle Esmeralda 188.

Buenos Aires, noviembre de 1916. — El Directorio. 2|322 v. Dic. 14.

"LA MERCANTIL"

Es la que adelanta más dinero sobre pólizas de empeño

880 - LAVALLE - 880

MUCAMA SE OFRECE, DESEA CORTA familia, entiende un poco de cocina. Por carta o personalmente, J. V., Victoria 940.

BANCOS

BANCO COMERCIAL ITALIANO. — Fundado en el año 1896. — Bartolomé Mitre 460 al 468.

Sucursales. San Juan 1861, Rivadavia 2541, Corrientes 3092 y Bernardo de Irigoyen 1389-93.

Capital autorizado . . .	$ 10.000.000
Capital subscripto	„ 5.300.000
Capital realizado	„ 5.000.000
Reservas	„ 800.000

Abre cuentas corrientes, depósitos a plazo fijo y Caja de Ahorros, descuentos, cobranzas, compra y venta de títulos, se dan cartas de crédito, giros telegráficos y a la vista y a plazo sobre cualquier punto de Europa.

Administra propiedades haciendo adelantos sobre alquileres, encargándose de remitir las rentas a cualquier punto.

Compra y vende billetes de Bancos italianos, franceses, uruguayos o cualquier valor

Ordenes de pago sobre todas las oficinas postales de Italia, Francia y España.

Abona por año:

Por depósitos en cuenta corriente . . .	1 o/o
A plazo fijo de 30 días	2 „
A plazo fijo de 60 días	3 „
A plazo fijo de 90 días	4 „
A plazo fijo de 180 días	4½ „
A plazo fijo de 1 año	5 „
En Caja de Ahorros después de 60 días	4 „
en liras italianas con giros a Italia	3 „
Por depósitos que se emplearán en préstamos hipotecarios al plazo fijo de un año	6 „

El Banco hace toda clase de operaciones bancarias.

Horario de las sucursales: de 10 a. m. a 3 p. m., de 5 a 6.30 p. m. — Domingo Repetto, gerente.

BANCO DE LA NACION ARGENTINA. — Fundado en 1891. — Casa central: Buenos Aires, calle Rivadavia 363 al 399, Reconquista 15 al 39.

Capital	$ 128.000.000. —m|n
Fondo de reserva	„ 14.565.407.14 o|s

Sucursales y agencias en la Capital: Belgrano, Cabildo 1900, esquina Sucre; Boca del Riachuelo, Almirante Brown 1101. Flores, Rivadavia 7000, esquina Pedernera, con agencia en los Nuevos Mataderos; General Urquiza, Bauness esquina Cullen. N.o 1 Montes de Oca 1699, esquina California 1101, N.o 2, Entre Ríos 1201, esquina San Juan 1802; N.o 3, Corrientes 3399, esquina Gallo 401; N.o 4, Bernardo de Irigoyen 1000, esquina Carlos Calvo; N.o 5, Rivadavia 2828 N.o 6, Santa Fe 2138; N.o 7, Caseros 2929 Parque Patricios; N.o 8, Triunvirato 734 N.o 9, Santa Fe 4526; N.o 10, Boedo 885 N.o 11, Aduana de la Capital, N.o 12, Callao 76 al 84; Oficina de Cambio, en el Hotel de Inmigrantes, Dársena Norte. Oficina de Depósitos Judiciales en el Palacio de Justicia.

159 sucursales y agencias en el interior de la República.

TASA DE INTERES

El Banco abona (moneda legal solamente) Anual

Por depósitos en c. corriente .	Sin interés
Id. id. a plazo fijo de 90 días, con o sin libreta	3 o/o
Id. id. id. a 180 días, con o sin libreta	3 o/o
Id. id. en Caja de Ahorros, después de 60 días, hasta pesos 5.000	4 o/o
Id. id. id. después de 60 días, desde $ 5001 hasta $ 10.000	3 o/o

El Banco cobra: Anual

Por adelantos en c. corriente .	8 o/o
Por descuentos de pagarés de comercio y letras de pago íntegro hasta 6 meses de plazo .	Convencional
Por descuentos de letras con amortización	7 o/o

El Banco de la Nación Argentina vende letras de cambio sobre Alemania, Austria Hungría, Inglaterra, Francia, España, Italia, Suecia, Noruega, Rusia, Portugal, Finlandia, Bélgica, Holanda, Suiza, Turquía, Servia, Rumania, Grecia, Bulgaria, Asia, Africa, Oceanía, Estados Unidos de Norte América, Canadá, Chile, Bolivia, Brasil y Uruguay.

Buenos Aires, septiembre 1.o de 1916. — Julián J. Solveyra, Gaspar Cornille, gerentes.

BANCO DE ITALIA Y RIO DE LA PLATA — Casa central: Bmé. Mitre 434 al 448 — Sucursales: En la capital, N.o 1, calle Corrientes esquina Pueyrredón, N.o 2, Avenida Montes de Oca número 2099; N.o 3, Paseo de Julio número 1258, N.o 4, Calle Moreno número 2300; N.o 5, Calle Rivadavia número 8449. En el interior: Rosario de Santa Fe, La Plata, Bahía Blanca, Paraná, Concordia, Gualeguaychú, Gualeguay, Uruguay, Victoria, La Paz (E. R.), Resistencia (Chaco).

Agencias Puerto Ing. White (B. Blanca) Ensenada (La Plata).

Capital realizado. . $ 10.000.000 oro sellado

Fondo de reserva ordinario . . . . 922.330 „ „

ABONA

Por depósito en c. corr.	1 o/o	1 o/o
A plazo fijo de 30 días .	2 o/o	2 o/o
Id. id. id. 60 días . .	3 o/o	3 o/o
Id. id. id. 90 días . .	4 o/o	4 o/o
Id. id. d. 180 días . .	4 1/2 o/o	4 1/2 o/o
A mayor plazo	Convencional.	

El Banco expide cartas de crédito, vende giros y transferencias por cables y órdenes postales sobre todas las ciudades y pueblos de Italia, así como sobre Londres, París Madrid, New-York, etc., etc. También sobre Brasil, Chile, Paraguay y República Oriental del Uruguay. Recibe remesas al cobro y emite giros sobre todas las sucursales del Banco de la Nación Argentina.

El Banco trata en general todas las operaciones bancarias.

BANCO DE LA PROVINCIA DE BUENOS Aires.

Capital autorizado. $		125.000.000
Id. emitido	„ 50.000.000	
Id. sec. hipotecaria	„ 25.000.000	75.000.000
Capital realizado . .	„	62.301.000
Fondo de reserva.	„	6.717.72[illegible]

Casa matriz La Plata. Casa en Buenos Aires. San Martín números 133,39 y Bartolomé Mitre número 155.

58 sucursales en la provincia de Buenos Aires.

Agencias en la capital federal: Núm. 1 calle Bernardo de Irigoyen 920; núm. 2 calle Santa Fe 1899, esq. Río Bamba, número 3, Cabildo 2091 (Belgrano), número 4, Pueyrredón 181 (Once de Septiembre).

Corresponsales en los demás pueblos de la provincia y en los principales puntos del interior de la República y territorios nacionales, y en las más importantes plazas comerciales del exterior, en Europa, Estados Unidos de América, Méjico, Panamá, Cuba, Costa Rica, Guatemala, San Salvador, Venezuela, Colombia, Perú, Chile, Bolivia, Uruguay y Paraguay.

Tiene corresponsales y gira sobre todos los puntos de ESPAÑA, y los de FRANCIA e ITALIA, que tienen oficina postal.

El Banco se ocupa de toda clase de operaciones bancarias: Descuentos, cauciones recibe depósitos, abre cuentas corrientes emite giros y cartas de crédito. Se encarga de cobranzas de documentos, cupones cuotas de terrenos, de administraciones generales y de propiedades. Hace préstamos con garantía hipotecaria con amortización en efectivo y con prenda agraria.

TASA DE INTERES ANUAL

Abona: Depósito en c/c mil.	1 o/o
Caja de Ahorros hasta 10.000, después de 60 días . . .	4 o/o
Depósitos a plazo fijo a 30 días .	1 1/2 o/o
Depósitos a plazo fijo a 60 días.	2 o/o
Depósitos a plazo fijo a 90 días .	3 o/o
Mayo plazo convencional.	
Cobra: Por adelantos en c/c. .	8 o/o

Buenos Aires, 1.o de octubre de 1916. — Virginio Maffei, gerente.

ESPECTACULOS

TEATROS

OPERA. — El amor que pasa — (Estreno) Caso o conciencia.

SAN MARTIN. — La bella Risette.

APOLO. — Pepito y Pepita — El distinguido ciudadano.

BUENOS AIRES. — La milonga — La cena de los gaviones — El tren de las 5.20 — Ya llegó el dulce de leche.

AVENIDA. — San Juan de Luz — El sol de España — El fresco de Goya.

COMEDIA. — El tren de lujo — El palacio de cristal — De sangre roja.

NACIONAL. — ¡Qué vachaché!... — Cuadro número 3 — Servicio postal — El derecho de matar.

MARCONI. — (Estreno) Anima napolitana!

MAYO. — Trío Banch, Carelli, Los Cardelli, Eulalia La Plana, Colón, Naná y Cocó, Lorenzo Piris, Mary-Bracco, Julia Gámez, Carelli, Trío Faico.

MODERNO. — Las bribonas — Alma de Dios — ¡Lo que está bien, está bien.

VARIEDADES — Noche de Reyes — La costa azul — La casa de Quirós.

VARIEDADES Y CIRCOS

CASINO (Maipú 336). — Hoy: Grandes atracciones. — Exito Charlene et Charlene, Los tres Zoes, Los feroces leones amaestrados, Les Jercolis, Wel et Mitn, perros amaestrados, Mimi de Orleans y toda la compañía. — Entrada general 1 $.

ROYAL THEATRE (Corrientes 835). — La revista del amor — Gran bazar nacional — Diviérteme a Paulina.

FRONTON BUENOS AIRES (Córdoba 1130) — Hoy a las 9, dos partidos de pelota a cesta: El 1.o a 30 tantos, entre Josechu y Arana contra Illana y Latatu: 2.o a 40 tantos entre Egilluz (menor) y Ermúa contra Ortiz, Egozcue y Americano.

TEATRO DE LA PRINCESA (Suipacha 456). — Todos los días tarde y noche, grandes secciones de cine y números de variedades. Espectáculo para familias. Hoy debut de la notable tonadillera española Elena Arnost. Exito completo de Angeles de Granada, Trío Teruel, La Marquesita, Sitaru y Eva Príncipe. Películas, estrenos, canciones y bailes nuevos todos los días. Platea con entrada $ 0.30. Desde el jueves tres únicas secciones de tarde a las 4.30, 5.20, 6.20, a los precios de costumbre. De noche cuatro secciones.

AMERICAN CIRCUS (Rivadavia 7806). — Gran compañía ecuestre y de real atracción. Hoy. Variado programa.—Platea 1 $.

REAL DE SAN CARLOS. — El domingo 17 de diciembre, a las 10 de la mañana en punto, saldrá de la Dársena Sud el espléndido vapor "París", para la gran excursión familiar al Real. Almuerzos campestres en el bosque del Real. Teatro de variedades para familias, gratis. Espaciosos salones de juegos con grandes reformas. Tranvías gratis. Baños de mar. Precio del boleto de ida y vuelta, con comida gratis al regreso $ 7 moneda nacional. Niños, mitad de precio. Regreso a las 7.15 p. m. En el mes de diciembre se inaugurará el servicio diario al Real, saliendo el vapor a las 6.30 p m., para regresar a la 1 de la mañana.

PISCINA LAS ROSAS (Avenida Alvear y Bustamante). — Abierto todos los días de 8 a 12 a. m. y de 3 a 9 p. m. — Espléndida y grandiosa piscina. Capacidad de 2.000.000 de litros de agua. Renovación de 200.000 litros de agua por hora. Water-chute, trampolín y demás aparatos de natación. Baños y ropa 1 $. Abonos de 12 baños, con ropa, 10 $.

Tranvías que conducen a la Piscina: 35 36, 38, 63. Con combinación, 10, 11, 15, 56 58, 59.

PANORAMA DE LA BATALLA DE SALTA (Carlos Pellegrini y Corrientes). — Interesante vista panorámica que reproduce el histórico episodio de la Batalla de Salta ejecutándose durante la exhibición el grandioso poema, sinfónico original del maestro Pavanelli. — Espectáculos por secciones desde las 10 a 12 m., de 2 a 6 y de 8 a 11 p. m., Entrada general, $ 0.50. Niños y militares, $ 0.25.

PARQUE JAPONES (Callao y Paseo de Julio). — Temporada de verano. Abierto todos los días de 2 de la tarde a 12 1/2 de la noche. Fuegos artificiales, bandas de música y 100 diversiones variadas al aire libre. Sensacional exhibición de 2 interesantes fenómenos: "La mujer oso" y "La media mujer". De gran éxito "Disco de la Risa" atracción de continua hilaridad. Todos los días debuts en el Teatro Romano. — Entrada todos los días de tarde, $ 0.50 con un vale gratuito para el Teatro, menores de 10 años, $ 0.30 con teatro gratis. Entrada todos los días de noche, $ 1 con 2 vales gratuitos, uno para el Teatro y una diversión. Menores de 10 años, $ 0.30 con teatro gratis.

SKATING RINK L'AIGLON (Florida 14[illegible]) — Patinaje sobre ruedas. — Tres secciones diarias.

ESMERALDA (Esmeralda 453). — Función todos los días, tarde y noche: Variado programa. Orquesta dirigida por el maestro E. Manfredi.

PALAIS DE GLACE. — Patinaje sobre hielo. — Paseo de la Recoleta. — Todos los días.

EXCURSIONES. — Viajes de recreo a las islas del Delta con el vapor Rivadavia, exclusivamente para excursiones.

SKATING RINK LAS ROSAS (Avenida Alvear y Bustamante). — Patinaje sobre ruedas. Tres secciones diarias: Mañana, de 9 a 12, tarde de 3 a 5.30 y noche de 9 a 12. Días de moda: Domingos y feriados de tarde, y martes y viernes de noche. Lecciones gratis. Grandes concursos. — Entrada 0.50 $.

CINEMATOGRAFOS

EMPIRE THEATRE (Corrientes y Maipú) — Civilización, Carlos empleado de banco.

PALACE THEATRE ([illegible]) — Pathé Journal 372. El enfermizo, Un buen partido.

SELECT (Suipacha 482). — Hoy función tarde y noche: Los designios del destino, El rico indolento, La herencia de Doris, Su derecho maternal.

[illegible] (Santa Fe 1848). — Actualidad de la guerra, Fra Diavolo. Pathé Journal.

[illegible] (Lavalle 921). — Hoy función tarde y noche: Su derecho maternal.

[illegible] (Lavalle 836). — El amor en viaje. El que triunfa.

[illegible] — Hoy Pathé Journal 372. El enfermizo, Un buen partido.

[illegible] PALACE (Corrientes 1279|1283). — Ultimo número de Diana, Hombre fatal.

BOLIVAR (Bolívar [illegible]). — Hoy función tarde y noche: Variado programa.

[illegible] CINE (Esmeralda 425|429) — Conciertos sinfónicos. — Alma esclavizada (Estreno) La hermana, La mordedura de los celos.

GENERAL BELGRANO (Cabildo 2165). — Variado programa con estrenos.

CINEMATOGRAFO CALLAO (Callao 27). — Variado programa con estrenos.

CINE TUCUMAN (Tucumán 82[illegible]). — Hoy Gran estreno: Patriota serbio, Canillita policía, La castellana. Mañana: Corazón 3 últimas narraciones.

THE AMERICAN PALACE (Córdoba y Callao). — Variado programa con estrenos.

BIOGRAFO NUEVO (Cangallo 1940). — Todos los días grandes estrenos. Función tarde y noche. Espectáculo altamente moral para familias

SELECT BUEN ORDEN (Bernardo de Irigoyen 1521). — Todos los días grandes estrenos. Espectáculo por secciones. Selecta orquesta. Función tarde y noche.

BIOGRAFO CENTRO SUD (Belgrano 1816) Variado programa con estrenos.

MAJESTIC THEATRE (Lavalle 889). — Variado programa con estreno.

GRAN CINE RADIUM N.o 3 (Rivadavia 2970) — Variado programa con estrenos.

BIJOU SALON (Pueyrredón 905). — Hoy Variado programa con estrenos.

DON JUAN DE GARAY (Garay 2467). — Variado programa con estrenos.

CRYSTAL PALACE (Corrientes 1550). — Variado programa con estrenos.

CINE OPERA (Corrientes 846). — Hoy Variado programa con estrenos.

DE LAS FAMILIAS (Cabildo y F. Lacroze Variado programa con estrenos.

MUNDIAL PALACE (Belgrano 1280). — Variado programa con estrenos.

VELEZ SARSFIELD (Rivadavia 53[illegible]). — Variado programa con estrenos.

GRAN SALON ALMAGRO Rivadavia 1380 Variado programa con estrenos.

CINE NUEVO (Cangallo y C. Pellegrini) — Variado programa con estrenos.

CINE GENERAL URQUIZA (Guanacache 5354). — Variado programa con estrenos.

CINE MODERNO (Corrientes 989). — Variado programa con estrenos.

CINE PARC (Santa Fe y Thames). — Variado programa con estrenos.

MIGNON PALACE (Juramento 2443). — Variado programa con estrenos.

CINE OPERA (Corrientes 848). — Hoy Variado programa con estrenos.

CINE COVEN GARDEN (Santa Fe 2341) — Variado programa con estrenos.

TEATRO "9 DE JULIO" Bauness 2523 (Villa Urquiza). — Biógrafo y atracciones.

IMPERIAL (Cangallo 771). — Hoy, función tarde y noche: Variado programa.

CASA IRIBARNE

COCHERÍA

CALLAO 416

Carruajes — Automóviles — Servicio fúnebre

TELÉFONOS | Unión Telefónica 620 Libertad. " " 994 " Cooperativa Telefónica 51 Central.

La casa no tiene sucursal

Automóviles y carruajes para paseo

SERVICIOS FUNEBRES

IRIBARNE y Cía.

Casa central: TACUARI 344

TELEFONOS: U. Telef. 446 y 1513

Libertad—Coop. 662 Central

NO CONFUNDIR

AVISOS FUNEBRES

LEONILDA VALERIO, q. e. p. d., falleció el 12 de diciembre de 1916. — Sus padres, doctor Antonio Valerio y Sofía Mandia de Valerio, sus hermanas Huramida y Arminda y demás deudos invitan a sus relaciones a acompañar los restos de la extinta al cementerio del oeste, hoy miércoles 13 de diciembre, a las 4 p. m. Unica invitación. El duelo se despedirá por tarjeta. Casa mortuoria, Thames 220. — Nota: Carruajes en la casa Iribarne, Callao 416. 2|404-v. dic. 13.

✝ JUAN ARIAS (Q. E. P. D.) Falleció el 12 de diciembre de 1916. —Sus padres Pedro Arias y Demesia A. de Arias, sus hermanos, tíos, sobrinos y demás deudos invitan a sus relaciones a acompañar los restos del extinto al cementerio del Oeste hoy miércoles 13 del corriente a las 4 p. m. Se ruega no enviar coronas. El duelo se despedirá por tarjeta. Casa mortuoria, Maza 1913. Carruajes en la empresa Iribarne y Cía., Tacuarí 344. 2|405v13D.

✝ MANUELA FELISA TAGLE MIRO (Q. E. P. D.) Falleció el 13 de diciembre de 1916, confortada con los auxilios de la santa religión y la bendición papal. — Sus padres Joaquín Tagle Castro y Manuela Miró de Tagle Castro; su hermana Elisa Corina Tagle Miró; sus tíos Tagle Castro (ausentes) y las familias de Miró y Barros invitan a sus relaciones a acompañar los restos mortales de la extinta al cementerio del Norte mañana jueves 14 del corriente a las 10 a. m. En la iglesia de Nuestra Señora del Pilar se dirá una misa de cuerpo presente a las 10.30 a. m. Se ruega no enviar coronas. El duelo se despedirá por tarjeta. Casa mortuoria, Cangallo 2172. Carruajes en la empresa Iribarne y Cía., Tacuarí 344. 2|405v13D.

MISAS Y FUNERALES

✝ MICAELA BALLESTER DE PARATCHA (Q. E. P. D.) Falleció el 14 de diciembre de 1915, confortada con los auxilios de la santa religión y la bendición papal. — Sus hijos, hermanos, hermanos políticos, nietos bisnietos, sobrinos y demas deudos invitan a sus relaciones a la misa que por el eterno descanso de su alma se oficiará el jueves 14 de diciembre a las 9.30 a. m. en la iglesia parroquial de San Martín. Favor que agradecerán.

✝ MARIA NIS, q. e. p. d., falleció el 17 de noviembre de 1916, confortada con los auxilios de la santa religión. — Carlos Cattaneo y familia invitan a sus relaciones al funeral que se celebrará en la basílica del Socorro mañana jueves 14 de diciembre, a las 10 a. m. El duelo se despedirá por tarjeta.

✝ JUAN BERNARDO DOMBLIDES, q. e. p. d., falleció el 14 de diciembre de 1915. — Su esposa, María Loustaunon de Domblides, parientes y demás deudos invitan a sus relaciones a asistir al funeral que por el eterno descanso de su alma se celebrará mañana jueves 14 del diciembre en la iglesia del Espíritu Santo, a las 10 a. m. (Medrano y Mansilla). El duelo se despedirá por tarjeta.

✝ ANTONIO GARAVANO, q. e. p. d., falleció en Haedo el 9 de diciembre de 1915. — Sus hijos, Angel, Santiago y José Garavano; sus hijas políticas, su hermano y demás familia invitan a sus relaciones al funeral que se rezará por el eterno descanso de su alma en la iglesia parroquial de Morón, mañana jueves 14 a las 10 a. m. Favor que agradecerán. El duelo se despedirá por tarjeta.

✝ DOCTOR MAURICIO P. DARACT, q. e. p. d., falleció el 25 de diciembre de 1915. — Su esposa, Alejandrina Llerena de Daract y las familias de Daract y Llerena invitan a sus relaciones al funeral que por el eterno descanso de su alma se celebrará el sábado 16 de diciembre, a las 10.30 a. m. en la iglesia de Nuestra Señora de la Merced. Favor que agradecerán. El duelo se despedirá por tarjeta.

✝ ANGEL PENACCA, q. e. p. d., falleció en Europa el 13 de diciembre de 1914. — Su hija TERESA PENACCA, q. e. p. d., falleció el 16 de diciembre de 1915. — Su esposa, Hercolina N. de Penacca, su hija, Pepita y demás deudos invitan a sus relaciones al funeral que por el eterno descanso de su alma se dirá mañana jueves 14 de diciembre, en la iglesia de San Juan Evangelista, calle Olavarría 486, a las 9 a. m. Las relaciones se despedirán por tarjeta.

Ferrocarriles del Estado

RED DE TROCHA ANGOSTA

Servicio de pasajeros, encomiendas y cargas combinado con los ferrocarriles Central Córdoba y Central Argentino para las Sierras de Córdoba, provincias de Santa Fe, Córdoba, San Juan, La Rioja, Catamarca, Santiago del Estero, Tucumán, Salta, Jujuy y La Quiaca (frontera boliviana).

Servicio internacional con Bolivia vía La Quiaca.

La estación Embarcación del Central Norte (sobre el río Bermejo) terminal de la línea Oriente a Bolivia es la más a propósito de la Sierra (Bolivia).

Véase los horarios de trenes en las estaciones; por más datos a los jefes de estación, al gerente en Cruz del Eje para el Argentino del Norte, al gerente en Tucumán para el Central Norte o a la administración general (oficina de informes), Perú 672, Buenos Aires.

LUIS RAPELLI,

Administrador general.

PRESUPUESTO GRATIS

CIUDAD O CAMPAÑA

EMPRESARIO PINTOR

Juan J. Guerra

San Salvador, 3869

BUENOS AIRES

PROFESIONALES

ABOGADOS

Dr. FRANCISCO BEIRO
TALCAHUANO 287 U. T. 976 Libertad

Estudio de los doctores
José María Sáenz Valiente y Andrés Ferreyra (hijo)
Abogados
Lavalle 1378 U. T. 4240, Libertad

Dr. VICENTE C. GALLO
Estudio: Avenida de Mayo 1411
U. T. 665 (Libertad)

Dr. FERNANDO SAGUIER
Estudio: Florida 440
U. T. 6087 (Avenida)

Dr. HIPOLITO LEYS
Estudio: Lavalle 930. U. T. 3608 (L)

Dr. DOMINGO E. SALABERRY
Defensa 188

Dr. PEDRO A. FOX
Estudio: B. Mitre 751

Dr. LEONARDO PEREYRA IRAOLA
Estudio Florida 880 U. T. (Av.)
Esmeralda 1212 U. T. 1521 (Juncal)

Dr. JULIO A. ROJAS
Estudio Uruguay 546, Dpto. 3. — U. T. 1955, (Libertad).

L. BOUSQUET y Cía.
Asuntos judiciales, Cobranzas a comisión. Cangallo 521, Esc. 19.

LUIS F. MAGALDI
Agrimensor nacional
Estudio: San Martín 142, Esc. 37
de 10 a 11 y de 4 a 5

DENTISTAS

Dr. MIGUEL ELKIN
Cirujano dentista. — Consultas de 9 a 11 y de 2 a 6. Chacabuco 409.

MEDICOS

ANALISIS LABORATORIO Y FARMACIA *Abierto Día y Noche*
SUIPACHA 477 U. T. 318 Libertad DOCTORES **NELSON**

Doctor PICCININI
Especialista en enfermedades secretas: gastro intestinales y piel. — Consultas de 11 a 12 a. m. y de 2 a 5 p. m. Consultas 5 pesos, aplicaciones del 914, 20 $. — Corrientes 1211.

Dr. A. C. REBUFFO
Enfermos de los ojos
Consultas de 10 a 11 y 2 a 6 p. m.
Bmé MITRE 1036

Dr. A. NOCETI
Enfermedades de los ojos y prescripción de anteojos. De 1 a 6 p. m.
MAIPU 535

Dr. MARTIN M. TORINO
Médico cirujano. Enfermedades crónicas e internas. Ha trasladado su escritorio a ARENALES 1640. Consultas de 1 a 3.

Dr. E. G. FIGUEROA
Afecciones intestinales, estómago y abdominales, tratamiento especial de las hemorroides. — Santa Fe 1273. De 4 a 6 de la tarde.

Dr. JULIO E. NEUMEIER
Médico del Hospital de Niños. Enfermedades de niños; ha trasladado su consultorio a Tucumán 1647, de 1 a 3, excepto los jueves. U. T. 7385, Libertad.

Dr. ENRIQUE E. MANSON
Médico del Hospital Rivadavia. Señoras, Partos y Cirugía abdominal. — Consulta de 2 a 4. Montevideo 927. — Director del Sanatorio Althabe, Crispo y Mansón de la calle Estados Unidos 1038.

REMATES

Adolfo Bullrich y Cía.

100 TOROS DURHAM PUROS POR cruza, de Santa Aurelia. — Los toros Durham puros por cruzamiento que procedentes de esta renombrada cabaña vamos a ofrecer en remate, reunen las diversas cualidades que complementan al buen reproductor.

Son criados a campo, del tipo netamente definido que los grandes padres que actuaran en Santa Aurelia han impreso a toda su producción y vienen a la venta luciendo un estado inmejorable, listos para entrar en servicio de inmediato.

La venta comprende: 100 toros de 2 años, que se ofrecerán en lotes de 1 a 5.

Se realizará

El lunes 18 de diciembre en nuestras instalaciones en Olivos (ex cabaña Azcuénaga), a las 3 de la tarde.

Los toros se venden garantizados libres de tuberculosis, y se atenderá todo reclamo al respecto que se presente dentro de los treinta días de la venta.

Comisión, 6 o|o al comprador.

Trenes: Los concurrentes de esta capital tienen tren de la estación Retiro F. C. C. A. a las 2 y a las 2.30 de la tarde.

Otros informes, en nuestra casa, Florida 269 y 273, Buenos Aires. — Adolfo Bullrich y Cía.

2|394-v. dic. 17.

CASARES Hnos. y DIEHL

215 TOROS DURHAM Y POLLED Aujus, en Luis María Saavedra.— 130 toros Durham puros por cruza de 2, 2 1|2 y 3 años a campo procedentes de los más acreditados establecimientos del país, se rematarán

El viernes 15 de diciembre, a las 2.30 p. m.. en nuestras instalaciones situadas sobre la estación Luis María Saavedra (capital federal).

Comisión, 6 o|o a cargo del comprador.

Pedidos de local y otros informes en nuestra casa, Sarmiento 357.

Próximamente detalles completos. — Casares Hnos y Diehl.

2|367, v. dic. 14

ANGEL COLOMBO

JUDICIAL. — MATHEU 1096, esquina Humberto I números 2395 al 2399. Casa compuesta de salón para negocio, 4 habitaciones, w. c., etc. con entrada independiente por la calle Humberto I número 2395; techos de zinc, carpintería de pino, gas, agua corriente, cloacas, adoquinado pago. A una cuadra del boulevar San Juan, tranvías al frente. Base, $ 12.000 m|n. 2|3 partes de la tasación.

El domingo 17 de diciembre, a las 4 p. m., sobre la misma propiedad, que mide: 12 metros 846 milímetros de frente al oeste sobre la calle Matheu por 12 m. 985 mm. de fondo al este y 16 m. 653 mm. de frente al sud sobre la calle Humberto I por 17 m. 045 mm. de fondo al norte.

Por orden del señor juez doctor Adolfo Casabal, a cargo interinamente del juzgado del doctor Pedro V. Meléndez, en los autos caratulados "Mantel don José" su sucesión que tramita por la secretaría del que suscribe. El martillero deberá exigir del comprador el 8 o|o a cuenta de precio.

Buenos Aires, noviembre 30 de 1916. — José Cúnco, secretario.

Otros informes, al martillero, Cangallo 770, U. T. 980 Avenida.

2|353-v. dic. 16.

Giménez Zapiola, Panelo y Cia

JUDICIAL. — Luzuriaga, entre Suárez y Miravé. A una cuadra de la estación inicial de la Compañía General de Ferrocarriles de la Provincia de Buenos Aires. A dos de la estación Sola, a una y dos cuadras de las venidas Vélez Sársfield y Alcorta y del Instituto Bacteriológico. Barrio de edificación moderna, con buen servicio de tranvías, calle adoquinada. Medidas: 92m60 de frente, 84m28 en su costado NE. y 46m65 en el costado SO. que es una línea quebrada. Superficie total: 1.877.28 metros cuadrados. Base retasada: $ 19.711.44, o sea $ 7.88 los 75 decímetros cuadrados. Por orden del señor juez de primera instancia doctor Pedro V. Meléndez, secretaría del doctor Arrotea Molina, a propuesta de partes, en el expediente Votta, Solari y Cía. contra doña Luisa Spangemberg de Vieyra.

El *domingo 17 de diciembre*, a las 5.15 en el mismo. El terreno será entregado con adoquinado pago. 8 o|o a cuenta de precio y 2 o|o de comisión, en efectivo.— Giménez Zapiola, Panelo y Cía., Florida 239.—Narciso Arrotea Molina.

2|369 vdic17

JORGE N. WILLIAMS

JUDICIAL — CAMPO EN SANTA FE —751 hectáreas, 08 áreas, 08 centiáreas. A tres leguas al sur de la ciudad de Santa Fe, a 800 metros de la estación San Agustín, del ferrocarril Central Argentino, y a 3000 de Santo Tomé, situado entre las vías del ferrocarril de Santa Fe y ferrocarril Central Argentino, que lo limitan por dos costados. Campo apto para todo cultivo, y especialmente para alfalfa, prestándose, por su proximidad a Santa Fe, para quintas de hortalizas, etcétera. Alambrado en su perímetro, dividido en cuatro potreros, dos molinos a viento con tanques australianos y bebederos y agua muy buena de pozos perforados hasta 18 metros.

Linda al norte con Jesús Casales. Luis Vida y Luis Maure; al este, la vía del ferrocarril de Santa Fe al Rosario; al oeste, B. Fruto; al noroeste, la vía del ferrocarril Central Argentino, y al sur, Domingo Comas.

Base de venta, $ 95.454.55 ($ 42.000 oro).

El martes 19 de diciembre, a las 4 de la tarde, en mi salón, San Martín 195. Orden del señor juez doctor Bunge, secretaría doctor Rawson, en el juicio a que se refiere el expediente número 3336, folio 231. 8 o|o de precio en calidad de seña; 2 o|o de comisión.

Nota: El que resulte comprador podrá constituir una hipoteca en oro sellado hasta el 80 o|o del precio de venta, y por una suma que no exceda del equivalente en oro de 95.000 pesos, con el interés del 7 o|o anual y por un plazo hasta ocho años, con amortizaciones de 10 o|o cada año, y demás condiciones que estipule la sociedad prestamista. En este caso, la escritura deberá otorgarse dentro de los 60 días de la fecha del remate, ante el escribano que la sociedad designe. Planos en San Martín 195. — Jorge N. Williams.

2|338 cdic18

AYARRAGARAY SCHINDLER GOWLAND

En Villa Sauze, (F. C. O.)

(Partido de Gral. Villegas)

EL JUEVES 28 DE DICIEMBRE

A LA 1 P. M.

5000 vacunos 5000

Por informes a nuestro escritorio, Lavalle 757, Buenos Aires. Oportunamente detalles.

2|362 v. Dic. 27.

CASAL Hnos.

JUDICIAL — En el Delta del Paraná, jurisdicción de la provincia de Buenos Aires. Parte de la isla "La Poderosa", inmediata a las Tres Bocas y al Club Delta Argentino, sobre la margen derecha del Río Capitán. Se compone de 1 hectárea, 93 áreas y 16 centiáreas de tierra excelente y poblada con montes de sauces, álamos, etc. Figura en el plano especial con el número 4, y linda al NO. con el Río Capitán; al SE. con el lote 3; al O. Lázaro Rompani y al NO., el lote 5.

Tasación $ 1.287.72 m|n. Base: 2|3 partes, $ 858.48 m|n.

El día lunes 18 de diciembre, a las 3 de la tarde, en nuestro hall de ventas, Avenida de Mayo núm. 634. Orden del señor juez doctor Colombres a propuesta de partes, en el expediente que lleva el núm. 357 del libro de entradas y que tramita por la secretaría Rocha. Exigiremos el 8 o|o a cuenta de precio y el 2 por ciento de comisión. — Casal Hnos. — Osvaldo Rocha.

2|358 vdic17

Manuel Faramiñan

JUDICIAL — PROPIEDAD CALLE Malabia 1352. El terreno mide 8 m. 66 de frente al E. por 51 m. 70 de fondo al S. y 52 m. en el N. teniendo en el contrafrente al O. 8 m. 63, total 448 m. 24 c., equivalente a 597 65 v. c. El edificio consta de tres piezas principales, otra pequeña, galpón, pozo, w. c., etc.

BASE $ 4.000 m|n.

El Martes 19 de diciembre, a las 4 p. m., en la misma propiedad. Orden del señor juez de primera instancia. Dr. Fernando Colombres, secretaría Dr. José A. Basualdo, en el juicio sucesorio de doña Teresa Angelotti de Caso. Seña 8 o|o y 2 o|o de comisión en efectivo. Más datos en la secretaría del autorizante o en mi escritorio Florida 271. — Manuel Faramiñan. — Agustín Basualdo.

2|340 v dic 19

Pedro J. Galíndez

JUDICIAL. — EN VICENTE LOPEZ F. C. C. A. Finca construída con materiales elegidos, sobre la estación del Ferrocarril, en un terreno compuesto de dos fracciones señaladas con los números 114, 113 y 112 de la manzana 53. La 1.a mide 20 m. 18 de frente al O. por 132 m. 47 de fondo por el N.. 127 m. 5 por el S. y 21 m. 59 en el contrafrente E. Linda al O., calle en medio al S., calle pública, al N., con el lote 113 y al E., con el río. La 2.a mide 37 m. 32 de frente al O., por estar unidos, por 14" m. 50 al N., 182 m. 47 al S., y 39 m. 94 en su contrafrente E. Linda al O., camino del bajo, por el fondo con el río, por el N. con el lote 111 y por el S., con el 114. El edificio, consta, de un gran salón, dos habitaciones, despensa, dos cocinas, 4 w. c., con lavatorios y una gran terraza de 120 metros. Orden del doctor Campos, en el juicio que tramita por la secretaría del señor Fernández, con el N.o 143 (folio).

El domingo 17 de diciembre, a las 5 p. m. en la misma. Base, $ 21.666.67 moneda nacional, o sea las 2|3 partes de la tasación. Seña, 8 o|o. Comisión, 2 o|o. Informes, Victoria 430. — Pedro J. Galíndez.

2|351 v. Dic. 16.

CARLOS OGNIO

POR QUIEBRA. — LOTE DE TERRENO Calle Rocamora número 4451, entre Pringles y Yatay; 8,66 metros de frente por 54.28 metros de fondo o sean 470.06 metros cuadrados, equivalentes a 626.60 varas cuadradas.

El domingo 17 de diciembre, a las 4 p. m. Base de venta $ 6.00 moneda nacional los 75 decímetros cuadrados.

Orden de venta de los síndicos liquidadores de la quiebra de los señores José Moreyra hijos y Cía., remataré este terreno bien situado, a 3 cuadras de Corrientes y 1 de Río de Janeiro, apto para levantar en él cualquier construcción de renta, adoquinado pago, títulos perfectos que se encuentran agregados al juicio de quiebra que tramita por el juzgado de comercio del doctor Juan B. Estrada, secretaría de, señor Castiarena. Seña 8 o|o y 2 o|o de comisión al comprador, todo en dinero efectivo.

2|381 v. Dic. 17.

Randle y Martínez

JUDICIAL. — EN UN SOLO LOTE. Propiedad calle Rioja números 2019 y 2021, entre Rondeau y Caseros, es decir, en la cuadra de más movimiento comercial de ese barrio. Compuesta de dos casas independientes con local para negocio al frente con vidriera y cortina metálica, una habitación, patio de mosaico y al fondo otra habitación, cocina, w. c. y otra pieza en altos. Su terreno mide 8 metros 66 centímetros de frente al Este, 23.08 fondo al Norte, 21.62 costado Sud y 8.78 en su contrafrente al Oeste. Superficie: 193 metros 55 centímetros cuadrados. Su construcción es de ladrillo en cal, techos de fierro galvanizado, tirantería de fierro y carpintería de pino. Base, $ 14.666.66 moneda legal.

El domingo 24 de diciembre, a las 5 de la tarde, sobre la misma propiedad. Orden del señor juez en lo civil, doctor Roberto Bunge, en los autos "Realini don Luis contra la sucesión concursada de don Pascual Grimaldi, sobre cobro hipotecario" que tramitan por ante la secretaría del doctor Adolfo Rawson.

Exigiremos del comprador el 8 o|o como seña y a cuenta de precio y el 2 o|o de nuestra comisión. Más datos, en la secretaría del autorizante o en nuestros escritorios, Bmé. Mitre 383. — Adolfo Rawson.

2|361 v d 23

BANCO HIPOTECARIO NACIONAL

25 DE MAYO 245 — BUENOS AIRES

N.o H.o 1742 SERIE C. H. A. 6 o|o. El Banco Hipotecario Nacional rematará en su local el MARTES 19 DE DICIEMBRE DE 1916, A LAS 12.30 P. M., la casa calle San Juan números 3357|59, entre las de Loria y Liniers, compuesta de salón para negocio por el número 3559, y ocho piezas y dependencias por el número 3357. Terreno mide 8.66 metros de frente al S., por 35.88 metros de fondo.

BASE DE VENTA $ 14.700

El comprador continuará haciendo el servicio de la hipoteca originaria de $ 12.500 que reconoce la propiedad, reducida hoy a $ 11.432 con 105 milésimos y abonará en dinero el exceso sobre esta suma hasta el precio de compra. Los títulos pueden ser examinados en la oficina del Banco antes de remate. Verificado éste, no habrá lugar a reclamo. Seña 5 o|o y comisión 1 o|o que serán exigidas en efectivo en el acto del remate, el que se efectúa con sujeción a lo dispuesto en las leyes vigentes números 8172 y 9155. Por informes ocurrir Banco Hipotecario Nacional. Aviso iniciado en LA EPOCA el 5 de diciembre de 1916.

2|344 v. Dic. 19.

POR EJECUCION JUDICIAL. N.o H.o 9970, serie C. H. A. 6 o|o. — El Banco Hipotecario Nacional rematará en su local, el VIERNES 22 DE DICIEMBRE, A LA 1 DE LA TARDE, la casa calle Pillado número 820, entre las de Lobos y Monte, compuesta de dos piezas y dependencias. Terreno mide 7.60 metros de frente al SE.; 11.10 metros de fondo en el costado NO.; 10.15 metros en el del SE. y 6.93 metros en el contrafrente al NE., o o más o menos que resulte dentro de sus muros.

BASE DE VENTA: $ 2.700

El comprador continuará haciendo el servicio de la hipoteca originaria de $ 1.760 que reconoce la propiedad, reducida hoy a $ 1.602 con 557 milésimos y abonará en dinero el exceso sobre esta suma hasta el precio de compra. Los títulos pueden ser examinados en la oficina del Banco antes del remate. Verificado éste no habrá lugar a reclamo. Seña 5 o|o y comisión 1 o|o, que serán exigidas en el acto del remate, el que se efectuará con sujeción a lo dispuesto en las leyes vigentes números 8172 y 9155. Por informes ocurrir al Banco Hipotecario Nacional.—Aviso iniciado en LA EPOCA el 5 de diciembre de 1916.

2|370v22Dic.

SUCURSAL LA PLATA

CASA EN EL PUEBLO NECOCHEA. — Préstamo N.o H.o 4067|33321, serie L. de $ 1700. El Banco Hipotecario Nacional rematará en el local de su sucursal en la ciudad de La Plata, establecida en la calle 51 número 529, el día MIERCOLES TRECE DE DICIEMBRE DE MIL NOVECIENTOS DIEZ Y SEIS, A LAS DOS Y TREINTA DE LA TARDE, una casa ubicada en el pueblo Necochea, calle Balcarce número 567, con su terreno que según el plano que se halla agregado al expediente, se designa con la letra A. y se compone de 15 metros de frente al S. E. por 50 metros de fondo, lo que forma una superficie total de 750 metros cuadrados; lindando: por su frente al S. E., con la calle Balcarce; al N. E., con la casa número 313, de la calle Rondeau; al N. O., con parte del solar número 290 y por el S. O. con el solar 287.

BASE DE VENTA $ 4.000

El comprador continuará haciendo el servicio de la hipoteca originaria de pesos 1.700 que reconoce la propiedad, reducida hoy a $ 1.541 con 909 milésimos y abonará en dinero el exceso sobre esta suma hasta el precio de compra. Los títulos pueden ser examinados en la oficina del Banco antes del remate. Verificado éste no habrá lugar a reclamo. Seña 5 o|o y comisión 1 o|o que serán exigidas en efectivo en el acto del remate, el que se efectúa con sujeción a lo dispuesto en las leyes vigentes números 8172 y 9155. Por informes, ocurrir al Banco Hipotecario Nacional 25 de Mayo 245, (capital federal) o a su sucursal en La Plata. Aviso iniciado en LA EPOCA, el 29 de noviembre de 1916.

2|323 v. Dic. 13.

SUCURSAL MENDOZA

POR EJECUCION JUDICIAL. — PROPIEDAD rural en el departamento San Rafael, distrito Atuel, con superficie de 100 hectáreas, 17.996 metros, 83 decímetros cuadrados. Préstamo N.o H.o 512|16274, serie C. H. A. 6 o|o de $ 130.000. El Banco Hipotecario Nacional rematará en el local de su sucursal en la ciudad de Mendoza, establecida en la calle Rivadavia N.o 165, el día MARTES VEINTE Y SEIS DE DICIEMBRE DE MIL NOVECIENTOS DIEZ Y SEIS, A LAS NUEVE DE LA MAÑANA, una propiedad ubicada en el departamento San Rafael, distrito Atuel a 30 cuadras, más o menos, al sur de la estación Negro Quemado, del F. C. B. A. P. con superficie de 100 hectáreas. 7.996 metros, 83 decímetros cuadrados, conteniendo: 91 hectáreas 3.464.67 metros con viña francesa frutal; 8 hectáreas 7.674.11 metros con alfalfa y el resto de 6.857.75 metros plantado de árboles frutales. Los cultivos anteriormente detallados se encuentran abandonados, y en mal estado de conservación. La propiedad tiene derecho de agua para toda su extensión y riega por el canal Izuel, derivado del Río Atuel. Sus límites son: al norte, con calle pública, frente a sucesión Sotero Arizú; al sur, calle particular, frente a Federico Loasses; al este con Federico Loasses y al oeste, calle pública, frente a Carlos Blanco José Castellanos y otros.

BASE DE VENTA $ 174 500

El comprador continuará haciendo el servicio de la hipoteca originaria de $ 130.000 que reconoce la propiedad reducida hoy a $ 124.219 con 982 milésimos y abonará en dinero el exceso sobre esta suma hasta el precio de compra. Los títulos pueden ser examinados en la oficina del Banco antes del remate. Verificado éste, no habrá lugar a reclamo. Seña 5 o|o y comisión 1 o|o que serán exigidas en efectivo en el acto del remate, el que se efectúa con sujeción a lo dispuesto en las leyes vigentes números 8172 y 9155. Por informes, ocurrir al Banco Hipotecario Nacional 25 de Mayo 245, (capital federal) o a su sucursal en Mendoza. Aviso iniciado en LA EPOCA el 12 de diciembre de 1916.

2|389 v. Dic. 26.

EDICTOS JUDICIALES

Por disposición del señor juez de primera instancia en lo civil de la Capital de la República, doctor don Uladislao F. Padilla, se cita y emplaza por el término de treinta días, a contar desde la primera publicación del presente, a todos los que se consideren con derecho a los bienes dejados por fallecimiento de don SANTIAGO CRECENZO CRESCENZO ya sean como herederos o acreedores, para que dentro de dicho término, comparezcan por ante su juzgado y secretaría del que suscribe, a deducir sus acciones en forma, bajo apercibimiento de lo que hubiere lugar por derecho.

Buenos Aires, noviembre 9 de 1916. —Ricardo Bollini, secretario. 2|198 v. Dic 13

Por disposición del señor juez de primera instancia en lo civil de la Capital Federal doctor Fernando Klappenbach, se cita llama y emplaza por el término de treinta días a contar desde la primera publicación del presente, a todos los que se consideren con derecho a los bienes dejados por fallecimiento de don HUGO HOHL, ya sean como herederos o acreedores, para que, dentro de dicho término comparezcan por ante su juzgado y secretaría del que suscribe, a deducir sus acciones en forma, bajo apercibimiento de lo que hubiere lugar por derecho.

Buenos Aires, 6 de noviembre de 1916. — C. P. Ayarragaray, secretario.

2|217 v. Dic. 15.

Por disposición del señor juez de primera instancia en lo civil de la Capital de la República, doctor don Uladislao F. Padilla, se cita y emplaza por el término de treinta días, a contar desde la primera publicación del presente, a todos los que se consideren con derecho a los bienes dejados por fallecimiento de don ANTONIO DEVOTO ya sean como herederos o acreedores para que dentro de dicho término, comparezcan por ante su juzgado y secretaría del que suscribe, a deducir sus acciones en forma, bajo apercibimiento de lo que hubiere lugar por derecho.

Buenos Aires, noviembre 9 de 1916. — Ricardo Bollini, secretario. 2|220 v. Dic. 15

El señor juez de primera instancia en lo civil de la Capital de la República, doctor don Roberto Bunge, ha dispuesto se cite, llame y emplace por el término de treinta días, contados desde la primera publicación del presente, a todos los que se consideren con derecho a los bienes dejados por don ESTEBAN ANTONIO GARIBALDI, ya sean como herederos o acreedores, para que dentro de dicho término comparezcan a deducir sus acciones en forma, por ante su juzgado y secretaría del que suscribe, bajo apercibimiento de lo que hubiere lugar por derecho.

Buenos Aires, noviembre 16 de 1916. — Manuel A. Marini, secretario.

2|234 v. Dic. 17.

Por disposición del señor Juez de Comercio de esta Capital, Dr. Felix Martin y Herrera, se hace saber que se han presentado solicitando convocatoria de acreedores "Delgado y Cía" designándose la audiencia del día 18 de Diciembre del corriente año a la una p. m. para que tenga lugar la junta de verificación de créditos, la que se celebrará en la sala de audiencia del juzgado. — Agustín N. Matienzo, secretario, Palacio de Justicia, 6.o piso, sobre Lavalle. — Buenos Aires, Noviembre 25 de 1916. 2|335 v dic.14

Por disposición del señor juez de primera instancia en lo civil de la Capital de la Nación Argentina, doctor Adolfo Casabal, se hace saber a los acreedores del concurso de los cónyuges FEDERICO RODRIGUEZ ANIDO y MATILDE CARBALLEDA de RODRIGUEZ ANIDO, por el término de quince días, contados desde la primera publicación del presente, la distribución de fondos formulada por la sindicatura, con el apercibimiento, de que, sino lo observan dentro de dicho término, será aprobado por el juzgado.

Buenos Aires, noviembre 28 de 1916. — Enrique A. Peña, secretario.

2|336 v. Dic. 15.

El señor juez de primera instancia en lo civil de la Capital de la República, doctor Pedro V. Meléndez, ha dispuesto se cite, llame y emplace por el término de treinta días, contados desde la primera publicación del presente, a todos los que se consideren con derecho a los bienes dejados por MARIA o ANA MARIA CAVICCHIA DE RICCIO, o RILLO, ya sean como herederos o acreedores, para que dentro de dicho término comparezcan a deducir sus acciones en forma, por ante su juzgado y secretaría del que suscribe, bajo apercibimiento de lo que hubiere lugar por derecho. Igualmente ha dispuesto se cite, llame y emplace a don FILOMENO DI MARCO, para que tome la intervención que corresponde en este juicio a su hijo ALBERICO o ALBERINO DI MARCO, bajo apercibimiento de darse intervención al señor Defensor de Ausentes.

Buenos Aires, noviembre 30 de 1916. — José Cúneo, secretario. 2|350 v. Dic. 31.

POR DISPOSICION DEL SEÑOR JUEZ DE comercio de la capital doctor don Alberto Estrada, se hace saber por el término de ocho días a los acreedores del concurso formado a don Juan L. Dasso, que se encuentra de manifiesto en secretaría el estado de distribución de fondos de dicho concurso.— Buenos Aires, diciembre 7 de 1916.—Ricardo S. Curutchet, secretario.

2|366v15Dic.

Por disposición del señor juez de comercio doctor Alberto Estrada, interinamente a cargo del juzgado del doctor Eduardo M. Naón, se hace saber a los acreedores del concurso de VIOLA CIPRIOTA y Cía., por el término de ocho días, contados desde la primera publicación del presente, que se ha presentado por el síndico un proyecto de distribución provisorio que se encuentra de manifiesto en secretaría, por igual término a los efectos del art. 119 de la ley 4156.

Buenos Aires, diciembre 7 de 1916. — J. Arturo Aguilar, secretario. 2|385 v. Dic. 19

Por disposición del señor juez de comercio de la Capital, doctor Juan B. Estrada, interinamente a cargo de la secretaría del doctor Federico Villafañe, juzgado del doctor Eduardo M. Naón, se cita y emplaza por quince días a don ESTANISLAO VARGAS, para que dentro de dicho término, comparezca a estar a derecho en el juicio que por cobro de pesos y rendición de cuentas, le sigue "LA CONTINENTAL DE SUD AMERICA", bajo apercibimiento de nombrársele defensor al de ausentes, haciéndosele saber que los días de notificaciones en secretaría, son lunes y jueves.

Buenos Aires, diciembre 9 de 1916. — Federico Villafañe, secretario.

2|398 v. Dic. 27.

Por disposición del señor juez de comercio doctor Juan B. Estrada, interinamente a cargo de la secretaría del doctor Federico Villafañe, juzgado del doctor Eduardo M. Naón, se hace saber por ocho días a los acreedores de GAMBETTA ENRIQUE — su quiebra — que se encuentra de manifiesto en secretaría, por el mismo término, el estado de distribución presentado por los síndicos, de acuerdo con lo dispuesto por el art. 118 de la Ley de Quiebras.

Buenos Aires, diciembre 7 de 1916. — Federico Villafañe, secretario.

2|395 v. Dic. 20.

Por disposición del señor juez de primera instancia en lo civil de la Capital Federal doctor Arturo Seeber, se hace saber a los acreedores del concurso de don ALEJANDRO SACERDOTI, por el término de ocho días, que se ha señalado la audiencia del día veintiocho del entrante, a las dos p. m., a objeto de que tenga lugar la junta de verificación de créditos, previniéndoseles que los que no asistiesen a la junta, se entenderá que se adhieren a las resoluciones que se tomen por la mayoría de los acreedores comparecientes.

Buenos Aires, noviembre 23 de 1916. — Carlos M. Goyena, secretario.

2|397 v. Dic. 20.

Por disposición del señor juez de comercio de la Capital Federal, doctor F. Martín Herrera, se hace saber lo siguiente: Buenos Aires, noviembre 21 de 1916. — Autos y Vistos: Por presentado y constituído el domicilio indicado. Atento a lo solicitado, declárase en estado de quiebra a DOMINGO JUSTE. Nómbrase contador a don Héctor Mari, a quién le ha correspondido según el sorteo practicado en este acto ante el actuario. Fíjase como fecha provisoria de la cesación de pagos el día 15 del corriente mes: líbrese oficio al señor Director de Correos para que retenga y remita a contador nombrado, la correspondencia epistolar y telegráfica del fallido, que deberá ser abierta en su presencia o por el juez en su ausencia a fin de entregarle la que fuere puramente personal; intímese a todos los que tengan bienes y documentos del fallido para que los pongan a disposición del contador, bajo las penas y responsabilidades que correspondan; se prohibe hacer pagos o entregas de efectos al fallido, so pena a los que lo hicieren, de no quedar exonerados en virtud de dichos pagos o entregas, de las obligaciones que tengan pendientes en favor de la masa; procédase por el actuario y el contador nombrado a la ocupación bajo inventario, de todos los bienes y pertenencias del fallido; líbrense los oficios del caso a los señores jueces de comercio y a la Oficina de Embargos e Inhibiciones para que anote la que se decreta contra el fallido y cítese al Señor Agente Fiscal: publíquese edictos por seis días en los diarios "Boletín Judicial" y LA EPOCA, haciendo saber este auto y convocando los acreedores a junta de verificación de créditos, que tendrá lugar el día veinte del corriente a las dos de la tarde, en la sala de audiencias del juzgado. Se señalan para notificaciones los días lunes y jueves o el siguiente hábil, si algunos de éstos fuere feriado. Rep. la foja.

2|396 v. Dic. 18.

AVISOS VARIOS

Banco El Hogar Argentino

Avenida de Mayo 886

Tiene casas y departamentos en alquiler, en esta capital y pueblos suburbanos.

MATRIMONIO DESEA ENCONTRAR otro, para tomar departamento módico de 3 a 4 piezas de Callao al Once. Dirigirse a la administración de este diario.

ESPLENDIDO LOTE DE TERRENO en Martínez F. C. C. A., a 8 cuadras de la estación, mide 80x60, todo alambrado en tejido de 1.30 m., una pieza, pozo de balde y muchos árboles frutales. Venta al contado. Ocurrir Publicidad LA EPOCA, Avenida de Mayo 769.

LICITACIONES

Ministerio del Interior

DIRECCION GENERAL DE CORREOS Y TELEGRAFOS

Llámase a licitación pública por el término de treinta días, para la provisión al correo y al telégrafo de formularios, libros, útiles y materiales durante todo el próximo año de 1917. Por el detalle y pliego de condiciones ocurrir de 11 a. m. a 6 p. m. a la dirección administrativa de correos y telégrafos, calle Corrientes núm. 418 (2.o piso), en cuyo local se recibirán y abrirán públicamente las propuestas el 16 de diciembre próximo venidero, a las 2 1|2 p. m.

Buenos Aires, 16 de noviembre de 1916. — El jefe de la Dirección Administrativa. — M. J. Carlés.

2|223-v-dic. 15

Ministerio de Agricultura de la Nación

Llámase a licitación por el término de 30 días, a contar desde la primer publicación de este aviso, para la provisión de artículos y materiales de imprenta, litografía, encuadernación y útiles de escritorio necesarios durante el año 1917, de acuerdo con el pliego de condiciones que está a la disposición de los señores proponentes en los Talleres Gráficos del Ministerio de Agricultura, calle Córdoba 552 (Pasaje).

Tendrá lugar el día 20 de Diciembre próximo, a las 3 p. m., en la subsecretaría de Agricultura, Florida 524, 1er piso.— Buenos Aires, Noviembre 15 de 1916 — El subsecretario.

2|209 v dic. 14

Ministerio de Agricultura de la Nación

DIRECCION GENERAL DE INMIGRACION

Llámase a licitación pública por el término de treinta días desde la fecha, para los siguientes servicios: separadamente durante el próximo año 1917. I.o Provisión de carne de vaca al Hotel de Inmigrantes de la capital. II.o Provisión de pan; III.o Provisión de verduras; IV.o Provisión de carbón de piedra y coke; V.o Provisión de víveres secos. Las propuestas que serán abiertas en el despacho de la Dirección General de Inmigración el día 14 de Diciembre, a las 4 1|2 p. m., en presencia del Escribano General de Gobierno y una Comisión compuesta por el Subsecretario del Ministerio el Director General de Inmigración y un Contador Fiscal de la Contaduría General de la Nación, deberán presentarse de conformidad con el pliego de condiciones que está a disposición de los interesados en la Secretaría de la Dirección (Dársena Norte), todos los días hábiles, de 1 a 4 p. m. — Buenos Aires, Noviembre 15 de 1916. — Arsenio E. Córdoba, subdirector general de inmigración. 2|235 v dic. 17

Consejo Nacional de Educación

LICITACION

Llámase a licitación pública por el término de quice días, dada la urgencia del caso, para la provisión de los muebles y útiles necesarios en las escuelas dependientes del consejo durante el año 1917 según detalle y pliego de condiciones que los interesados podrán consultar en la oficina de suministros todos los días hábiles de 12 a 6 p. m. a excepción de los sábados que podrán hacerlo de 9 a 12 m. Las propuestas serán abiertas en presencia de los interesados que concurran al acto el día viernes 22 del presente a las dos de la tarde y solo se tomarán en cuenta las que se presenten de acuerdo con lo que al respecto establecen las leyes de sellos y contabilidad. — El secretario general.

2|369-v-dic. 22

ADUANA DE LA CAPITAL

AVISO DE LICITACION

Llámase a licitación por el término de (30) treinta días a contar de la fecha, para la provisión de 4.000 carátulas para manifiestos generales y 15.000 para archivar documentos, que utilizara la Sección Registros para el ejercicio de 1917, de acuerdo con el pliego de condiciones que se encuentra a disposición de los interesados en el despacho del suscrito.

Las propuestas serán abiertas en presencia del escribano general de Gobierno y de los concurrentes al acto el día 18 de diciembre próximo, a las 3 p. m.

Buenos Aires, noviembre 18 de 1916. — Fdo: Juan Carlos Passo, secretario general. 2|273-v-dic. 17

POLICIA DE LA CAPITAL

En los meses de diciembre próximo, marzo junio y setiembre de 1917, tendrá lugar en el despacho del señor jefe de la división administrativa de la policía de la capital, las licitaciones en remate público para la provisión de forrajes y pasto para cama con destino a la manutención de la caballada de policía, durante el primero segundo, tercero y cuarto trimestre del referido año.

Se fija el 21 de diciembre próximo y el 15 de los demás meses arriba indicados, a las 3 p. m. para que tenga lugar el acto y si esta fecha coincidiera con día domingo, fiesta o feriado, la licitación tendrá lugar el primer día hábil subsiguiente.

La licitación se verificará en acto público, ante el escribano general de gobierno e interesados que concurran. Pliego de condiciones en la división administrativa, Moreno 1550.

Buenos Aires, 20 de noviembre de 1916. 2|275-v-dic. 22

POLICIA DE LA CAPITAL

El día 21 de diciembre del corriente año a las 3.30 p. m. y 4 p. m. tendrá lugar en el despacho del señor jefe de la división administrativa la licitación pública para racionamiento de detenidos y tropa de bomberos, respectivamente, durante el año 1917, de acuerdo con el pliego de condiciones que se encuentra a disposición de los interesados en dicha división. — Buenos Aires, 20 de noviembre de 1916.

2|274-v-dic. 22

Obras Sanitarias de la Nación

Se llama a licitación para el suministro de (34.000) treinta y cuatro mil kilogramos de cobre; (5.000) cinco mil kilogramos de estaño; y (3.000) tres mil kilogramos de zinc, de acuerdo en un todo con el pliego de condiciones que los interesados pueden consultar en la dirección técnica, calle Charcas 1840.

Las propuestas deberán presentarse en la secretaría del directorio de las Obras Sanitarias de la Nación y serán abiertas el 16 de enero próximo, a las 3 p. m., en presencia de los interesados que concurran al acto. — Buenos Aires, diciembre 12 de 1916. — José I. Goñi, secretario.

2|402-v. dic. 22.

Intendencia Municipal de la Capital

Llámase a licitación para proveer de artículos de almacén a los Hospitales Municipales durante el primer semestre de 1917. Tendrá lugar el día 14 del corriente a la 1.30 p. m. El pliego de condiciones puede consultarse en la Oficina de Licitaciones. — Buenos Aires, diciembre 5 de 1916.

2|341 v dic. 14

Intendencia Municipal de la Capital

Llámase a licitación para la provisión de maíz y afrecho hasta el 31 de marzo de 1917. Tendrá lugar el día 14 del corriente, a las 3 p. m. El pliego de condiciones puede consultarse en la Oficina de Licitaciones. — Buenos Aires, diciembre 5 de 1916.

2|342 v dic. 14

Intendencia Municipal de la Capital

Llámase a licitación pública para el día 15 del corriente a las 3.30 p. m., para la provisión de libros e impresos necesarios a las reparticiones municipales durante el año 1917; de acuerdo con el pliego de condiciones que puede consultarse en la oficina de licitaciones. — Exp. 41710-L-1916. Diciembre 5 de 1916. — El Secretario.

2|349|dic. 14

Intendencia Municipal de la Capital

Llámase a licitación para proveer de artículos de fidería a los hospitales municipales, durante el 1er. semestre de 1917. Tendrá lugar el día sábado 16 del corriente, a las 10 y 30 a. m.

El pliego de condiciones puede consultarse en la oficina de licitaciones.

Buenos Aires, diciembre 7 de 1916.

2|355 v. Dic. 16.

Intendencia Municipal de la Capital

CEMENTERIO DE FLORES

Habiendo vencido el término del arrendamiento de las sepulturas ubicadas en los tablones 11, 12, 13, 14, 15, 16, 17, 18 y 19, sección 5.ª; 15 traza provisoria 31, 32, 33, 34 y 35, sección 7.ª; 21 y 22 traza provisoria de la sección 8.ª y el nicho número 103, sección 2.ª, serie 2.ª del cementerio de Flores, se hace saber a las personas que tengan deudos allí depositados, que si en el plazo de treinta días a contar desde la fecha de la presente publicación no se presentaran a practicar su renovación, se procederá a exhumar los cadáveres y colocarlos en el osario general. — El secretario. — Buenos Aires, noviembre 21 de 1916. 2|253-v. dic. 20

Intendencia Municipal de la Capital

Llámase a licitación para la provisión de artículos de talabartería, durante el primer semestre de 1917. Tendrá lugar el día 18 del corriente a las 2 y 30 p. m. El pliego de condiciones puede consultarse en la oficina de licitaciones. — Buenos Aires, diciembre 9 de 1916. 2|368-v-dic. 17

Intendencia Municipal de la Capital

CONTRIBUCION DE PAVIMENTOS

Se cita a los propietarios de los inmuebles situados con frente a las calles: Gaona, de Bella Vsta hoy Gral. Donato Alvarez a Trelles, y de Trelles a Terrero, para que concurren a la oficina recaudadora a fin de abonar las cuentas que les corresponden por el afirmado construído últimamente al frente de sus propiedades.

Se hace presente a los interesados que el primer servicio semestral vence el 15 de Diciembre próximo y los que no concurran dentro de la fecha indicada incurrirán en la multa que determina la ley respectiva sobre afirmados. — Buenos Aires, Diciembre 9 de 1916.— El Jefe.

2|379 v. dic. 16

Intendencia Municipal de la Capital

Llámase a licitación para la provisión de hierros y aceros, durante el primer semestre de 1917. Tendrá lugar el día 19 del corriente a las 2 y 30 p. m. El pliego de condiciones puede consultarse en la Oficina de Licitaciones. Buenos Aires, diciembre 10 de 1916 —

2|380 v. Dic. 18.

Intendencia Municipal de la Capital

CONTRIBUCION DE PAVIMENTOS

Se cita a los propietarios de los inmuebles situados con frentes, a las calles Gaona entre Zamudio y Fray Cayetano, Gaona entre Zamudio y Sud América, Gaona entre Fray Cayetano y Sud América, para que concurran a la oficina recaudadora a fin de abonar las cuentas que le corresponden por el afirmado construído últimamente al frente de sus propiedades.

Se hace presente a los interesados que los que no concurran a abonar sus cuotas antes del 15 del corriente, incurrirán en la multa que determina la ley respectiva sobre afirmados.

Buenos Aires, diciembre 12 de 1916.

2|393 v. Dic. 19.

INFORMACIONES DE ÚLTIMA HORA

Servicio telegráfico del Exterior

(De la Agencia Havas y de nuestros corresponsales)

INGLATERRA

La prensa inglesa y la paz

LONDRES, diciembre 13. — Todos los diarios en su número de hoy comentan la proposición de negociar la paz hecha por los imperios centrales.

El "Morning Post" declara que las proposiciones de paz alemanas son una tentativa desesperada para evitar el castigo reservado a su fracaso militar, pues Alemania ha sido incapaz de destruir a los ejércitos y las flotas de los aliados.

El citado diario anuncia que Alemania pidió ya un armisticio en septiembre pasado, después de sus derrotas del Soma y de Verdún, pero, añade, ese pedido fué rechazado, pues un armisticio implicaría de hecho la cesación definitiva de las hostilidades, lo que habría colocado a los aliados poco menos que a la disposición de Alemania.

"The Times" dice: Las proposiciones de paz alemanas son absolutamente irreconciliables con el fin por el cual combatimos.

Alemania intentó decidir a los Estados Usidos de ofrecer la mediación, pero como esta tentativa le fracasó completa y lamentablemente, y como Alemania estima que ningún otro neutral puede ofrecer su mediación con alguna probabilidad de éxito, recurrió al ofrecimiento indirecto a los beligerantes como único recurso.

Esto, antes que nada, es un síntoma de que Alemania es consciente de su debilidad.

El "Daily Mail" dice: Los aliados saben muy bien que no hay paz posible con una nación de tigres y asesinos y con hombres de estado que consideran los tratados como tiras de papel.

El "Daily Telegraph" dice: ¿Alemania es sincera cuando habla de su responsabilidad ante la humanidad? ¿Esto significa que Alemania desea abandonar su antigua política de terrorismo?

No hay que esperar mucho de tan hermosa promesa de arrepentimiento, pues si leemos atentamente el discurso de Bethmann Holweg comprenderemos los sentimientos si no los motivos que inspiran su ofrecimiento.

El canciller alemán hace comprender que su ofrecimiento es una prueba de la magnanimidad alemana.

Ignoramos aún cuáles son las condiciones ofrecidas, pero, a juzgar por las proposiciones hechas a Bélgica de aceptar la paz o ser devastada, las condiciones deben ser de una barbarie salvaje.

El enemigo llegó al cénit de su potencia, pero, habiendo dado su esfuerzo máximo, ¿puede evitar el empobrecimiento gradual de su imperio? Mañana su situación no será tan brillante como lo es hoy.

Alemania quiere hacer creer a los neutrales que no es culpa de Guillermo y de la camarilla militar de Berlín si la paz no reaparece, pero Alemania intenta vanamente hacer caer a los neutrales en tan burda trampa.

"The Daily Chronicle" comentando el ofrecimiento hecho por Alemania de iniciar negociaciones de paz, declara que aunque la buena fe de Alemania nos deja más bien escépticos y que nos creemos en la utilidad de las condiciones que ella pueda proponer ahora, seríamos naturalmente demasiado felices en concederle la paz. Resentimos todos el horror que Alemania pretende tener ahora de la guerra, pero con más sinceridad que ella porque intentamos evitarla con perseverancia cuando ella la provocaba alegre y conscientemente. Alemania puede tener la paz cuando ella lo desee, pero bajo nuestras condiciones, y si ella tiene una duda sobre esas condiciones ella puede siempre informarse acerca de todos nuestros aliados.

En cuanto a nosotros hemos pecido siempre y pedimos aun el desarme de la máquina de guerra prusiana, la rendición o destrucción de su marina y de la totalidad de su artillería. No creemos que la pesadilla de una nueva competencia de armamentos que conduzca a una nueva guerra pueda ser evitada con condiciones menos rigurosas.

La paz y el punto de vista británico

LONDRES, diciembre 13. — M. Massey, primer ministro de Nueva Zelandia, al hablar ayer en Londres, declaró que Alemania cree que ha llegado el momento para entablar negociaciones de paz.

Agregó M. Massey: Es el punto de vista alemán y no es el nuestro (aplausos). Discutiremos la paz bajo el punto de vista británico sólo cuando juzguemos que ha llegado el momento.

Las proposiciones alemanas de paz

Juicios de la prensa

PARIS, diciembre 13. — Las proposiciones de paz de los imperios centrales fueron acogidas en esta capital con general irrisión.

Los diarios declaran unánimemente que equivalen a la admisión de que la situación se ha vuelto crítica para Alemania, y que el canciller quiere salvarse antes que sea demasiado tarde.

Se considera que esa actitud tiene, en caso de fracaso, la ventaja de permitir culpar por la continuación de la guerra a los aliados esperando así causar efecto en Alemania y en los países neutrales.

LONDRES, diciembre 13. — Los diarios al comentar las proposiciones de paz, eligen dos alternativas, o rechazarlas completamente o contestar con una fórmula de condiciones con que la entente estaría deseosa de ajustar esa paz, dejando a los teutones la facultad de aceptarlas o rechazarlas.

FRANCIA

El nuevo gabinete francés

PARIS, diciembre 13.—Los diarios acogen el nuevo gabinete con entusiasmo muy moderado.

Muestran que siete ministros y dos subsecretarios pertenecían al ex ministerio.

Los cambios no son tan radicales como se esperaba.

Se regocijan de los nombramientos del ministro de guerra general Lyautey, del comandante en jefe de los ejércitos del Norte y Noroeste, general Nivelle y de los subsecretarios Clavelle y Loucheur.

M. Cambon, conserva su puesto de secretario general de relaciens exteriores.

Joffre asesor del consejo de guerra

PARIS, diciembre 13. — El comité de guerra ha quedado ya constituído.

Queda formado por M. Briaud y los ministros de hacienda, guerra, marina y armamentos.

El generalísimo Joffre podrá asistir a las sesiones del comité como consejero técnico.

PARTE OFICIAL FRANCES

PARIS, diciembre 13. — El comunicado oficial de la tarde dice.

"La noche transcurrió en relativa calma en todo el frente".

Desmentido del embajador británico

MADRID, diciembre 13. — El embajador inglés en esta capital, sir Hardinge, desmintió categóricamente los rumores circulados según los cuales Inglaterra habría hecho ciertas presiones al gobierno español.

En el frente balcánico

Parte oficial francés

PARIS, diciembre 13. — Un boletín oficial del ejército de operaciones de Oriente anuncia:

"En la región norte de Monastir, se desarrolló ayer una violenta lucha de artillería.

En esa misma región hubo combates de infantería bastante vivos.

Un contraataque búlgaro fué detenido por el fuego de la artillería y de las ametralladoras de los italianos.

Un avión enemigo fué obligado a aterrizar y capturado por los italianos. Los dos oficiales que tripulaban el aparato fueron hechos prisioneros.

BRASIL

(De la Agencia Americana)

Efectos de un temporal. — Trust de algodón. — Malestar en el ejército. — Los nuevos impuestos. — El crucero Suffren.— Presupuestos. — El doctor Helio Lobo.

RIO DE JANEIRO, diciembre 13. — El último temporal ha causado importantes perjuicios a la línea del ferrocarril Central del Brasil.

En Sierra del Mar destruyó numerosos paredones y barreras.

—Se habla con insistencia en los círculos comerciales de la formación en Pernambuco de un trust de algodón cuyas operaciones están creando dificultades al comercio con el exterior.

El precio de ese producto está adquiriendo proporciones nunca alcanzadas a pesar de la abundancia de la plaza.

—El gobierno ha procedido a desmentir la versión de que las tropas se hallasen sobre aviso para contrarrestar un movimiento militar.

Este último tendría por origen el malestar producido por el decreto de numerosas bajas en la tropa y el ses.

—El comercio se ha dirigido al gobierno nacional pidiendo que conceda una prórroga al plazo establecido para la aplicación del nuevo régimen aduanero.

Este último incluye numerosos aumento a las tarifas actuales y entrarán en vigencia en el presente mes.

—Un telegrama de Recife dice que ha entrado al puerto de esa capital el crucero francés "Suffren".

Como hace poco un comunicado francés dió a ese buque de guerra como perdido, se cree que esa información es errónea, debiendo tratarse de un crucero auxiliar.

—El diario "Gaceta de Noticias" ha iniciado la publicación de una serie de artículos comparando el sistema de organización de los presupuestos nacionales de la Argentina y del Brasil.

Los comentarios son favorables para la primera.

—Un telegrama de Recife anuncia que ha pasado por esa ciudad con destino a los Estados Unidos el secretario del presidente de la república, Dr Helio Lobo.

El distinguido intelectual fué saludado por las autoridades estaduales y por numerosas personas de significación.

CHILE

SANTIAGO, diciembre 13. — En los círculos parlamentarios se habla de la conveniencia de pedir un debate amplio para la discusión del proyecto de estabilidad de cambio del señor Subercaseaux. En los centros financieros es creencia casi unánime que la evolución del cambio obedece a causas perfectamente definidas y normales, apenas a especulaciones. Los hombres de negocios respetables se expresan francamente optimistas. Estiman que no sobrevendrán trastornos comerciales de transcendencia con motivo de las proposiciones de paz por los teutones. El cambio experimentó una serie de oscilaciones con tendencia a baja; pronto sobrevino una reacción favorable a el alza.

—El contraalmirante Gómez Carreño ha sido nombrado jefe de la comisión que traerá al país los submarinos cedidos por Inglaterra. El contraalmirante Fontaine reemplazará al citado contraalmirante en el mando de la escuadra de evolucioes.

—Hasta 1918 existen pedidos de salitre a precios elevadísimos.

—En la cancillería se han recibido amplios detalles sobre la opinión de Inglaterra acerca de las proposiciones de paz europea.

En los círculos bursátiles no se da creencia a la paz.

En las esferas del gobierno no se cree que se acerque la paz.

URUGUAY

MONTEVIDEO, diciembre 13. —El diputado Mendivil, presentó un proyecto reformando la ley electoral y estableciendo claramente la forma en que harán los escrutinios cuando las listas de una agrupación política tengan emblemas o denominaciones que indiquen las distintas fracciones. Las mismas reglas se aplicarán a las proclamaciones de las juntas administrativas y juntas electorales.

—El "Zeelandia" trajo cien mil esterlinas para el Banco Británico de ésta.

—Esta tarde efectuóse el sepelio de los restos del contador general de la nación, Gabriel Zas, que estuvo concurridísimo.

—Fallecieron el señor Ramón Otero Bragaña y la señora María C. de Arrillaga.

—Batiéronse ayer, a las seis de la tarde los señores Carnelli y Herrera. No reconciliáronse.

—Anuncian de la casa Lacaze, que por falta de materia prima probablemente suspenderá la labor de la fábrica de papel.

—Desapareció el lunes el comerciante D. José Varela, manifestando que se suicidaría. Ignórase su paradero.

La huelga de navieros

RESOLUCIONES DEL EJECUTIVO

El P. E. considerando de su extricta incumbencia velar por los intereses generales en todo lo que se refiere al cumplimiento de medidas de orden público, dispuso que con elementos de la armada sean provistas las lanchas necesarias al embarque del carbón del vapor correo de ultramar "P. de Satrústeguy".

Proveyó igualmente que con los mismos elementos sea proporcionado remolque a los lanchones de los frigoríficos cargados con carnes para la exportación.

Ecos Parlamentarios

Después de las cuatro de la tarde concurrió a su despacho de la presidencia del Senado el vicepresidente de la Nación, doctor Luna.

COMISIONES

Esta tarde se reunirá para constituirse la comisión investigadora de los nombramientos del Senado.

PRESUPUESTO

La comisión de presupuesto del Senado se reunirá esta tarde, para ir conociendo el despacho de la de diputados y estudiar todos los antecedentes relativos a las leyes vigentes y las propuestas sobre materia de gastos y recursos.

HACIENDA

Se reunió la comisión de hacienda de la cámara de senadores para considerar los proyectos de empréstito y banco agrícolas enviados por el P. E. el día 11 del corriente.

El estudio de estos proyectos de ley demorará algunos días pues a más del que realicen los miembros de la comisión, piensan los legisladores que deberán concurrir al seno de la comisión los ministros de hacienda y agricultura, para ampliar los fundamentos remitidos.

LOS SUELDOS DE LOS MAESTROS

La asociación de maestros de la provincia de Buesos Aires, reunida en asamblea resolvió dirigir una nota a la cámara de diputados en la cual manifiesta que la disminución de los sueldos proyectado por la comisión de presupuesto de la H. Cámara de diputados entraña una grave injusticia y crea al magisterio nacional una situación desventajosa y crítica, sin que el imperio de las circunstancias económicas del país evidencian la necesidad de tal disminución.

Piden que la cámara no sancione ese proyecto de rebaja.

GUERRA Y MARINA

LIBRETAS DE ENROLAMIENTO

Expidióse un decreto disponiendo que la dirección general de material provea a la confección por los talleres del arsenal principal, con la urgencia del caso, de 100.000 libretas de enrolamiento, 250.000 matrículas individuales y 250.000 fichas para impresiones digitales, cuyo costo de 28.967.23 pesos deberá imputarse al inciso 2, ítem 6, partida 1 del presupuesto vigente.

BLANCOS DE LATON

Como anunciamos, el ministro de guerra dictó una resolución autorizando a la dirección general de material para construir blancos de latón utilizando los envases vacíos de nafta kerosene y otros elementos análogos.

TALLERES GRAFICOS DEL EJERCITO

El ministro de guerra ha resuelto que los talleres gráficos del arsenal principal de guerra que debían pasar a refundirse en los de la dirección administrativa pasarán a hacerlo en los talleres del estado mayor del ejército.

Mientras no se incluyan en el presupuesto de esta última repartición los sueldos del personal que por este decreto pasan al arsenal principal a depender de la anterior dependencia, serán ellos abonados con las partidas asignadas para tal objeto en el inciso 6, ítem 1 del presupuesto de guerra vigente.

AMETRALLADORAS A MULO

Dictóse una resolución declarando reglamentario el modelo de pata para agua destinada a refrigerar los tubos de las ametralladoras a lomo presentado por la dirección general de material, debiendo procederse por la misma a la construcción de 180 botas y 100 folletos descriptivos de los elementos referidos.

CONSERVACION DEL MATERIAL

El doctor González ha dictado una resolución disponiendo que todos los fusiles mauser modelo 1909 que están al servicio de las unidades e institutos del ejército sean limpiadas cada seis meses, además de la limpieza que es de práctica, quitando la caja, repasando bien el cañón y volviéndolo a armar después de lubrificado convenientemente.

Los pavimentos urbanos

INTERPRETACION DE LA LEY

Decreto del intendente

Relacionado con el importante asunto de las obligaciones municipales, de los propietarios y de las empresas, en lo que a la aplicación de la ley de pavimentación del municipio se refiere, el intendente interinante municipal ha dictado el siguiente decreto:

Buenos Aires, diciembre 12 de 1916.

Visto lo actuado en este expediente con motivo de la aclaración hecha por la intendencia respecto al cobro de las cuentas de afirmado por contrato directo entre propietarios y vecinos, que se hagan efectivas en los plazos determinados por la ley, como asimismo la reclamación que de idéntico orden formulan los señores Tardito y Cía., en el exp. núm. 27.007 T. 1916 agregado, y considerando:

1.o—Que es deber de las autoridades comunales proveer a la tutela de los intereses particulares afectados por los distintos servicios y obras públicas, especializando esa función cuando se trata de casas en que su ejecución está librada a empresas privadas que sustituyen en su acción a la comuna;

2.o—Que emanada la construcción de pavimentos de una ley impositiva por excelencia, debe cuidarse que todos los actos que ella pueda promover encuadren estrictamente dentro de sus estipulaciones en tal forma que la acción oficial no pueda inducir a los propietarios afectados en obligaciones que no tienen, por ausencia de manifestaciones categóricas, desde que en tal forma faltaría a la tutela invocada. Por consiguiente, en todos los contratos que se aprueben deben sustituirse los silenciamientos de que éstos adolezcan, por la determinación precisa de las obligaciones de los vecinos firmantes y no firmantes;

3.o—Que para los primeros rigen indudablemente las prescripciones del Código Civil que ha citado el señor asesor letrado, en cuanto "las convenciones hechas en los contratos forman para las partes una regla a la cual deberán someterse" (Art. 1231 Cód. Civ.) y luego, si han contratado una obra por precios mayores que los que la municipalidad fija de acuerdo con la ley, por así convenir a sus intereses, ésta no tiene ingerencia al respecto.

4.o—Pero que, en cuanto a los segundos, es decir, a los vecinos no firmantes, a los que el rigor de la ley impone aún contra su voluntad, las obligaciones que crea la obra pública de la pavimentación, por imperio de la voluntad de la mayoría, constituída por personas (propietarios) o por capacidad territorial, no puede aceptarse interpretación que no encuadre perfectamente dentro de la propia ley y cualquier duda que surja debe resolverse en sentido restrictivo y en favor de aquellos, precisamente por la naturaleza enunciada de la ley respectiva;

Que quedando establecido por los fundamentos expuestos, no sólo el derecho, sí que el deber de la municipalidad de consignar dentro de los términos de la ley la forma en que deben pagarse los pavimentos por cuenta de vecinos, queda por destruir el error de concepto en que incurren tanto los recurrentes como el señor asesor letrado al sostener que el cobro de la "una práctica seguida" desde la vigencia de la ley, desde que al así afirmarlo se presume que esta práctica ha sido consentida por la municipalidad, cuando ha sido simplemente aprovechada por las empresas, valiéndose del desconocimiento que en general tiene el público de las estipulaciones de la ley y, por último, que si en algún caso la municipalidad lo hubiese autorizado por acto propio, habría incurrido en manifiesto error, que no autorizaría en manera alguna la comisión de otro de igual género y que para evitarlo no es necesario dictar disposiciones de carácter general, que supondrían el prejuzgamiento de actos incongruentes;

5.o—Y que si no bastaren estas consideraciones fundamentales, un ligero examen de la letra y del espíritu de la ley justifican y solidifican todo lo hecho en los expedientes objeto de la reclamación, como se verá en seguida. Dice la ley (art. 16): "La forma y condiciones de pago, para los vecinos firmantes, serán las que estipule el contrato; en su silencio podrá abonar el importe de sus cuentas en veinticuatro mensualidades, con un interés igual al corriente en plaza". Y bien; admitido como un hecho positivo, desde que la ley lo determina en su contexto general, como sus cláusulas pertinentes que, en materia de afirmados no rige otro valor que el nominal representado por los "bonos de pavimentación", cual puede ser el "importe de sus cuentas" a que se refiere el citado art. 16, sino el importe en bonos, desde que para nada habla la ley de dinero efectivo. Más aún: consultando la concepción clara que tuvo el legislador al formular la ley cuando estableció "el interés corriente en plaza" para los que pagaran en cuotas, se observa que aquél quiso colocar como lo hizo, los capitales de los empresarios de afirmados a cubierto de la improductividad garantizándoles una renta razonable mientras permanecieran inactivos; pero esto no autoriza bajo ningún principio a presumir que se haya querido privilegiarlos con un doble interés: el interés propiamente dicho y la diferencia entre el valor del bono y el dinero efectivo que en la actualidad llegaría al 33 olo y este propósito es tanto más inverosímil si se considera que tal recargo sería de aplicación precisamente para el pequeño propietario o para el propietario poco holgado que no puede solventar su obligación al contado;

7.o—Llégase luego al más flagrante ataque del buen sentido, si se admite, como no puede menos de hacerse, el principio incontrovertible de que el finiquito inmediato de todo negocio, expone su mayor éxito, puesto que de aceptarse las teorías de los recurrentes, "a los empresarios de afirmados no les conviene que les paguen al contado", porque el que así lo haga, les entrega bonos, es decir, por una cuenta de mil pesos da setecientos cincuenta pesos en dinero, mientras que si paga a plazos, dará no sólo mil pesos efectivos por mil pesos nominales, sino que también un 8 olo de interés mientras duren esos plazos.

7.o—Que invertido el caso en el sentido de que la cotización de los bonos estuviera por arriba de la par, a buen seguro, no aceptarían los empresarios que se les diera dinero, ni podrían aceptarlo porque sus convenciones estarían basadas precisamente en esa suba del valor de tal papel;

8.o—Por otra parte la argumentación que se hace, de que la municipalidad cobra las cuotas en dinero efectivo, es completamente fuera de lugar, porque esta operación difiere substancialmente por su naturaleza de la que hacen los empresarios, pues si la misma municipalidad crea los bonos en pago de un pavimento y contrae la obligación de convertirlos en dinero efectivo a su término normal de amortización, no tiene otro camino que recaudar en la misma moneda las sumas que por importes equivalentes cobra a los vecinos propietarios, sin realizar en ello beneficio alguno, quedando netamente definido su rol de simple intermediaria.

9.o—Que para terminar este simple asunto, la intendencia reconoce por ser justa, que solo hay un punto que puede tomarse en cuenta en favor de los empresarios, cual es, ponerlos a cubierto de los peligros que para su negocio puede implicar la fluctuación en el valor de los bonos mientras se corren los plazos para pagar por parte de los vecinos y en lo cual no tiene inconveniente; estando por lo demás propuesta la solución por el departamento de obras públicas en su informe de fojas 29 vta. y 30 y lo cual es atributiva del D. E. resolver dentro de sus facultades reglamentarias.

Finalmente que la intendencia acepta en virtud de lo establecido en el considerando 5.o que las resoluciones recurridas hayan tomado de sorpresa a los empresarios, por lo que no tiene inconveniente en adoptar una solución de emergencia.

Por tales consideraciones, el intendente municipal decreta:

Expídase decreto por separado reglamentando el pago de las cuotas por vecinos, en el sentido de establecer una fecha cierta para la cotización de los bonos.

Permítese en los casos particulares de que se trata, la opción de desistir o llevar adelante las obras dentro de las condiciones establecidas, a cuyo efecto dése vista a los empresarios, previniéndoles que en caso de desistimiento se les da por únicos responsables de toda ulterioridad que pudiera sobrevenir con los vecinos, sobre lo cual la municipalidad se declina en absoluto. — Firmados: *Dr. Llambías.— Pablo M. Santillán.*

Unión Cívica Radical

CENTRO Dr. JOSE S. AREVALO

Circunscripción 14a.

La comisión directiva del centro Doctor José Santos Arévalo, se reunirá hoy a las 9 p. m., en su local Viamonte 541, para tomar en consideración asuntos diversos concernientes a su administración.

MENDOZA

Candidatos a concejales

MENDOZA, diciembre 13. — El partido radical proclamó candidatos a concejales en los departamentos siguientes:

Por Junín: Emilio Guesinger, Basilio Lucero, Víctor Lavoisier, José Casas, Francisco Giordano, Antonio Carbajal, Francisco Rodríguez.

Por San Martín: Agustín Cacault, José P. Zobalina, Lucas P. Molina, Vicente Sosa, Fernando Miranda, Leandro Soto, Valentón Nardón, Antonio Lucena.

Por Luján: Francisco Evans, Arturo Salvadores, Francisco Bilbao, Víctor Longone, Liborio Bastías, Domingo Zelayes, Gaudencio Macistochi, Gregorio Jiménez.

Por General Alvear: José Minvielle, Waldino Figueroa, Manuel Ponce Acevedo, José Pont, Juan S. Puebla.

Por Maipú: Emilio Quellet, Antonio Nardi, Jose Buselli, José A. Troncoso, Agustín Cangiani, Roberto Rinaci, Juan Isola, Emilio Jardel.

SALTA

La presidencia de la convención

SALTA, diciembre 13 — El doctor David M. Saravia presentó la renuncia indeclinable del cargo de presidente de la convención provincial del partido radical fundándola en haber aceptado la presidencia del comité central y considerando incompatibles ambos cargos.

Información municipal

LUZ ELECTRICA EN LOS MATADEROS

Los señores Laurent y Gutiérrez, del ministerio de Obras Públicas, y el señor Quartino, del departamento de Obras Públicas de la Municipalidad, han comenzado el estudio del contrato que la dirección de alumbrado formó con una empresa particular para la venta de la usina de luz eléctrica de los Mataderos.

Sobre ese contrato se habían hecho denuncias graves que han obligado al doctor Llambías a tomar la determinación referida para llegar a un esclarecimiento completo del asunto.

PUENTE EN CONSTRUCCION

Por requerirlo las condiciones de tráfico en aquel paraje, se ha ordenado la construcción de un puente en las calles Congreso y Altalaguirre, cuya construcción ya se ha comenzado por las cuadrillas del departamento de Obras Públicas.

PALACIO DE JUSTICIA

TURNOS

Fuero Civil: A cargo del doctor Pedro V. Meléndez con los secretarios doctor D. F. Oderigo el día 15: Arrotea Molina el 14: y doctor Miguens el día 13.

Recusaciones: Corresponde intervenir al juez doctor Adolfo D. Casabal.

Agente fiscal: Doctor Isaac P. Arriola.

Fuero comercial: Juzgado del doctor Tristán M. Avellaneda con los secretarios doctores Navarro día 13: Cermesoni el 14 y del Campillo el día 15.

Agente fiscal: Dr. José M. Padilla.

Recusaciones: Al juzgado del doctor Eduardo M. Naón.

JUZGADO DEL DOCTOR BUNGE

El juez de lo civil doctor Roberto Bunge ha dictado las siguientes resoluciones:

Por la secretaría doctor Martínez, juicio: Luis Perero contra Antonio Melfi (su sucesión), cobro de pesos, se declara de legítimo abono el crédito reclamado solo en la parte de los herederos mayores y se condena a la sucesión a pagar al actor dentro de diez días, la parte del crédito correspondiente a los herederos que lo han reconocido.

Por la secretaría del doctor Alsina: Berterini José J. y otros contra Manuel P. Goyena, cobro de pesos; se condena al demandado a pagar a los actores la suma de 2.509.67 $.

—Juicio: Plastino Pascual contra Siannastasio Antonio, cobro de pesos; se absuelve al demandado.

—Juicio: Antonio Ronco Oliva contra la señora Laura Piggear de Briand, por locación de servicios, préstamos y gastos; se hace lugar en parte a la demanda, sin costas, fijándose en 2.000 $ la suma dentro de la cual deberá hacer el actor el juramento estimatorio.

—Juicio: Julio M. Jonas contra Virginia Yateman, se absuelve a la demandada con costas.

Secretaría Luzuriaga: expediente: Sidrach Colli contra Hermenegildo Di Lascio, por cobro de pesos, se condena al demandado al pago de 1.919 $, con costas e intereses.

CONDENA

El juez del crimen doctor Rocedo impuso un año de prisión a Timoteo Nestal, español, de 31 años, acusado de disparo de armas.

MUNDO COMERCIAL

EXTERIOR

TRIGO

CHICAGO, diciembre 13. — Se realizaron hoy operaciones en este mercado con ambiente sostenido.

Para el trigo ofrecido ahora mismo, embarque en el mes de diciembre, hoy se obtuvo el precio de 156 1/4.

El último precio anotado fué de 154 en centavos oro americano por bushel.

Para remesas a entregar en el mes de mayo se anotó hoy el precio de 166 1/2 a base en las operaciones últimas a 165 3/4.

WINNIPEG, diciembre 13. — El trigo [illegible] mes de diciembre se negocio en la primera rueda realizada hoy en este mercado al precio de 171.

El precio adquirido para remesas a entregar en la misma fecha en las operaciones últimas fué de 173 1/4.

Estos precios son en centavos oro americano, por bushel.

MAIZ

LIVERPOOL, diciembre 14.—El maíz del Río de la Plata para embarques a realizar en los meses de diciembre [illegible] obtuvo hoy el precio de 64 chelines y 9 peniques por bushel. El precio obtenido en las operaciones últimas de 65 chelines y 3 peniques por bushel.

Para el maíz disponible se anotó hoy el precio de 13 chelines y 9 peniques por cental, registrándose en las operaciones realizadas últimamente a 13 chelines y 7 peniques por cental.

CHICAGO, diciembre 13. — Para el maíz mixto americano a entregar en diciembre, hoy se registró el precio de 89.

En las operaciones realizadas el sábado se cotizó a 87 3/8 centavos oro americano por bushel.

LINO

CALCUTA, diciembre 13. — El lino cuyas entregas deben efectuarse en los meses de diciembre y enero se cotizó hoy a 111 chelines, anotándose ayer a 112.6 chelines por quarter de 410 libras.

HULL, diciembre 13. — Desde hace varios días persiste la misma cotización para el lino, la cual se estima nominal. El lino cuya entrega debe efectuarse en los meses de diciembre y enero, se cotizó hoy en este mercado a 104 chelines.

El precio anotado últimamente para esas mismas operaciones fué de 104 chelines por quarter de 416 libras.

DULUTH, diciembre 13.—El lino entrega en diciembre se negocio hoy en este mercado a 280 1/2.

El precio obtenido para las remesas a entregar en la misma fecha en las operaciones del sábado fué a 280 1/2.

Para remesas a entregar en los meses de mayo se anotó hoy al precio de 286; cotizándose en las operaciones últimas a 286.

INFORMES DE LAS COSECHAS MUNDIALES

LIVERPOOL, diciembre 13. — La información semanal suministrada a la prensa aquí acerca del estado actual de las cosechas en las principales zonas productoras de cereales, es la siguiente:

India. — Nada ha influído mayormente para que se desvíen las perspectivas acerca del rendimiento de la cosecha de trigo.

—En las Provincias Unidas el área sembrada se ha extendido en un 20 olo comparada con la sembrada últimamente.

—Las reservas de trigo son todavía considerables y las entradas de lino regulares.

Australia. — Los cálculos sobre el rendimiento total de la cosecha de trigo son inseguros, no pudiéndose sacar un pronóstico exacto debido a las lluvias caídas recientemente, las cuales han causado algunos daños en las sementeras.

Rusia. — El rendimiento de la cosecha, en general, se estima superior en un 87 por ciento a la anterior, pues la condición de las sementeras no puede ser más satisfactoria.

—En el oeste de Europa la siembra se desarrolla con pronunciada lentitud.

Egipto. — La condición de la cosecha de maíz, en general, es satisfactoria.

BOLSA DE MONTEVIDEO

MONTEVIDEO, diciembre 13. — Con muy poca animación se desenvolvieron hoy los negocios de la primera rueda del mercado de valores de esta Bolsa, pues se realizó un número limitado de títulos oficiales de renta, los cuales negociados al contado y a plazo, cerraron con los siguientes precios de cotización:

Títulos hipotecarios serie Q. a 91.40; id para fin de mes a 91.50.

Deuda Consolidada, a 62.70.

—Procedente de Clyde entró hoy en este puerto el vapor Rocio.

Sale hoy de aquí para ésa el vapor Ciudad de Montevideo.